

# 有価証券報告書

第136期 自 2018年4月1日  
至 2019年3月31日

大日本塗料株式会社

大阪市此花区西九条六丁目1番124号

E00891

# 目次

頁

表紙

|                                     |    |
|-------------------------------------|----|
| 第一部 企業情報                            | 1  |
| 第1 企業の概況                            | 1  |
| 1. 主要な経営指標等の推移                      | 1  |
| 2. 沿革                               | 3  |
| 3. 事業の内容                            | 4  |
| 4. 関係会社の状況                          | 6  |
| 5. 従業員の状況                           | 8  |
| 第2 事業の状況                            | 9  |
| 1. 経営方針、経営環境及び対処すべき課題等              | 9  |
| 2. 事業等のリスク                          | 12 |
| 3. 経営者による財政状態、経営成績及びキャッシュ・フローの状況の分析 | 14 |
| 4. 経営上の重要な契約等                       | 18 |
| 5. 研究開発活動                           | 19 |
| 第3 設備の状況                            | 21 |
| 1. 設備投資等の概要                         | 21 |
| 2. 主要な設備の状況                         | 21 |
| 3. 設備の新設、除却等の計画                     | 22 |
| 第4 提出会社の状況                          | 23 |
| 1. 株式等の状況                           | 23 |
| (1) 株式の総数等                          | 23 |
| (2) 新株予約権等の状況                       | 23 |
| (3) 行使価額修正条項付新株予約権付社債券等の行使状況等       | 26 |
| (4) 発行済株式総数、資本金等の推移                 | 26 |
| (5) 所有者別状況                          | 27 |
| (6) 大株主の状況                          | 27 |
| (7) 議決権の状況                          | 27 |
| 2. 自己株式の取得等の状況                      | 28 |
| (1) 株主総会決議による取得の状況                  | 28 |
| (2) 取締役会決議による取得の状況                  | 28 |
| (3) 株主総会決議又は取締役会決議に基づかないものの内容       | 28 |
| (4) 取得自己株式の処理状況及び保有状況               | 29 |
| 3. 配当政策                             | 29 |
| 4. コーポレート・ガバナンスの状況等                 | 29 |
| (1) コーポレート・ガバナンスの概要                 | 29 |
| (2) 役員の状況                           | 35 |
| (3) 監査の状況                           | 40 |
| (4) 役員の報酬等                          | 41 |
| (5) 株式の保有状況                         | 42 |
| 第5 経理の状況                            | 47 |
| 1. 連結財務諸表等                          | 48 |
| (1) 連結財務諸表                          | 48 |
| (2) その他                             | 82 |
| 2. 財務諸表等                            | 83 |
| (1) 財務諸表                            | 83 |
| (2) 主な資産及び負債の内容                     | 93 |
| (3) その他                             | 93 |
| 第6 提出会社の株式事務の概要                     | 94 |
| 第7 提出会社の参考情報                        | 95 |
| 1. 提出会社の親会社等の情報                     | 95 |
| 2. その他の参考情報                         | 95 |
| 第二部 提出会社の保証会社等の情報                   | 95 |
| [監査報告書]                             |    |
| [内部統制報告書]                           |    |

## 【表紙】

|            |  |
|------------|--|
| 【提出書類】     | 有価証券報告書  |
| 【根拠条文】     | 金融商品取引法第24条第1項   |
| 【提出先】      | 関東財務局長   |
| 【提出日】      | 2019年6月27日   |
| 【事業年度】     | 第136期（自 2018年4月1日 至 2019年3月31日）  |
| 【会社名】      | 大日本塗料株式会社  |
| 【英訳名】      | Dai Nippon Toryo Company, Limited  |
| 【代表者の役職氏名】 | 取締役社長 里 隆幸   |
| 【本店の所在の場所】 | 大阪市此花区西九条六丁目1番124号<br>(注) 2019年8月13日から本店は下記に移転する予定であります。<br>大阪市中央区南船場一丁目18番11号 |
| 【電話番号】     | 大阪 (06) 6466-6663  |
| 【事務連絡者氏名】  | 管理本部財務部長 大脇 秀之   |
| 【最寄りの連絡場所】 | 東京都大田区蒲田五丁目13番23号  |
| 【電話番号】     | 東京 (03) 5710-4509  |
| 【事務連絡者氏名】  | 管理本部人事部人事課専任課長 小原 正  |
| 【縦覧に供する場所】 | 株式会社東京証券取引所<br>(東京都中央区日本橋兜町2番1号)   |

# 第一部【企業情報】

## 第1【企業の概況】

### 1【主要な経営指標等の推移】

#### (1) 連結経営指標等

| 回次                |       | 第132期   | 第133期   | 第134期    | 第135期    | 第136期    |
|-------------------|-------|---------|---------|----------|----------|----------|
| 決算年月              |       | 2015年3月 | 2016年3月 | 2017年3月  | 2018年3月  | 2019年3月  |
| 売上高               | (百万円) | 73,005  | 76,388  | 72,789   | 74,119   | 73,743   |
| 経常利益              | (百万円) | 4,498   | 5,559   | 6,600    | 6,392    | 6,210    |
| 親会社株主に帰属する当期純利益   | (百万円) | 2,756   | 3,614   | 5,199    | 4,573    | 3,604    |
| 包括利益              | (百万円) | 5,559   | 2,934   | 6,538    | 8,127    | 3,020    |
| 純資産額              | (百万円) | 28,441  | 30,620  | 36,319   | 43,349   | 45,083   |
| 総資産額              | (百万円) | 69,252  | 67,732  | 70,374   | 76,155   | 78,880   |
| 1株当たり純資産額         | (円)   | 891.46  | 974.38  | 1,171.93 | 1,410.38 | 1,478.43 |
| 1株当たり当期純利益        | (円)   | 92.83   | 122.38  | 178.06   | 157.70   | 125.61   |
| 潜在株式調整後1株当たり当期純利益 | (円)   | —       | 122.10  | 177.31   | 156.90   | 124.87   |
| 自己資本比率            | (%)   | 38.2    | 42.3    | 48.5     | 53.5     | 53.6     |
| 自己資本利益率           | (%)   | 11.4    | 13.1    | 16.6     | 12.2     | 8.7      |
| 株価収益率             | (倍)   | 8.2     | 8.0     | 7.0      | 9.8      | 8.8      |
| 営業活動によるキャッシュ・フロー  | (百万円) | 4,783   | 5,785   | 6,133    | 5,315    | 4,358    |
| 投資活動によるキャッシュ・フロー  | (百万円) | △1,838  | △718    | 637      | △398     | △2,470   |
| 財務活動によるキャッシュ・フロー  | (百万円) | △2,977  | △4,317  | △5,808   | △4,747   | △351     |
| 現金及び現金同等物の期末残高    | (百万円) | 2,444   | 3,072   | 3,953    | 4,256    | 5,704    |
| 従業員数              | (人)   | 2,174   | 2,158   | 2,183    | 2,177    | 2,203    |
| [外、平均臨時雇用者数]      |       | [417]   | [424]   | [406]    | [379]    | [355]    |

(注) 1. 売上高には、消費税等は含まれておりません。

2. 第132期の潜在株式調整後1株当たり当期純利益については、潜在株式が存在しないため記載しておりません。

3. 従業員数として外数表示しております平均臨時雇用者数につきましては、派遣社員を含めて記載しております。

4. 当社は、2017年10月1日付で普通株式5株につき1株の割合で株式併合を行っております。第132期の期首に当該株式併合が行われたと仮定し、1株当たり純資産額、1株当たり当期純利益及び潜在株式調整後1株当たり当期純利益を算定しております。

5. 「『税効果会計に係る会計基準』の一部改正」（企業会計基準第28号 2018年2月16日）等を当連結会計年度の期首から適用しており、前連結会計年度に係る主要な経営指標等については、当該会計基準等を遡って適用した後の指標等となっております。

## (2) 提出会社の経営指標等

| 回次                            | 第132期    | 第133期    | 第134期    | 第135期          | 第136期    |
|-------------------------------|----------|----------|----------|----------------|----------|
| 決算年月                          | 2015年 3月 | 2016年 3月 | 2017年 3月 | 2018年 3月       | 2019年 3月 |
| 売上高 (百万円)                     | 44,314   | 44,204   | 42,983   | 43,499         | 42,459   |
| 経常利益 (百万円)                    | 2,395    | 3,683    | 4,168    | 3,704          | 3,255    |
| 当期純利益 (百万円)                   | 1,662    | 2,635    | 3,011    | 3,434          | 3,346    |
| 資本金 (百万円)                     | 8,827    | 8,827    | 8,827    | 8,827          | 8,827    |
| 発行済株式総数 (千株)                  | 29,710   | 29,710   | 29,710   | 29,710         | 29,710   |
| 純資産額 (百万円)                    | 19,682   | 21,456   | 24,011   | 26,619         | 28,993   |
| 総資産額 (百万円)                    | 56,167   | 54,632   | 56,426   | 57,338         | 60,161   |
| 1株当たり純資産額 (円)                 | 662.77   | 727.92   | 821.50   | 916.56         | 1,007.75 |
| 1株当たり配当額 (円)                  | 15.0     | 17.5     | 20.0     | 25.0           | 25.0     |
| (内1株当たり中間配当額)                 | (-)      | (-)      | (-)      | (-)            | (-)      |
| 1株当たり当期純利益 (円)                | 55.99    | 89.26    | 103.12   | 118.43         | 116.61   |
| 潜在株式調整後1株当たり当期純利益 (円)         | -        | 89.05    | 102.70   | 117.83         | 115.93   |
| 自己資本比率 (%)                    | 35.0     | 39.2     | 42.4     | 46.2           | 47.9     |
| 自己資本利益率 (%)                   | 8.9      | 12.8     | 13.3     | 13.6           | 12.1     |
| 株価収益率 (倍)                     | 13.7     | 10.9     | 12.0     | 13.1           | 9.5      |
| 配当性向 (%)                      | 26.8     | 19.6     | 19.4     | 21.1           | 21.4     |
| 従業員数 (人)                      | 635      | 644      | 661      | 673            | 690      |
| [外、平均臨時雇用者数]                  | [157]    | [139]    | [145]    | [143]          | [146]    |
| 株主総利回り (%)                    | 94.5     | 122.1    | 156.7    | 197.5          | 146.5    |
| (比較指標：配当込みTOPIX (東証株価指数)) (%) | (130.7)  | (116.5)  | (133.7)  | (154.9)        | (147.1)  |
| 最高株価 (円)                      | 173      | 247      | 258      | 1,948<br>(348) | 1,658    |
| 最低株価 (円)                      | 139      | 149      | 176      | 1,453<br>(229) | 890      |

(注) 1. 売上高には、消費税等は含まれておりません。

2. 第132期の潜在株式調整後1株当たり当期純利益については、潜在株式が存在しないため記載しておりません。

3. 従業員数として外数表示しております平均臨時雇用者数につきましては、派遣社員を含めて記載しております。

4. 当社は、2017年10月1日付で普通株式5株につき1株の割合で株式併合を行っております。第132期の期首に当該株式併合が行われたと仮定し、発行済株式総数、1株当たり純資産額、1株当たり配当額、1株当たり当期純利益及び潜在株式調整後1株当たり当期純利益を算定しております。

5. 「『税効果会計に係る会計基準』の一部改正」(企業会計基準第28号 2018年2月16日)等を当事業年度の期首から適用しており、前事業年度に係る主要な経営指標等については、当該会計基準等を遡って適用した後の指標等となっております。

6. 最高株価及び最低株価は東京証券取引所(市場第一部)におけるものであります。

なお、当社は2017年10月1日付で普通株式5株につき1株の割合で株式併合を行っております。第135期の株価については株式併合後の最高株価及び最低株価を記載し、( )内に株式併合前の最高株価及び最低株価を記載しております。

## 2 【沿革】

| 年 月         | 項 目  |
|-------------|--|
| 1929年 7月25日 | ○日本電池株式会社（現 株式会社ジーエス・ユアサ コーポレーション）より分離独立し、鉛粉塗料株式会社として発足 資本金50万円                                      |
| 1929年 8月    | ○大阪の阿部ペイント製造所を買収（大阪工場）   |
| 1936年 5月    | ○横浜の旭ラッカー製造所を吸収合併し、横浜工場開設、社名を大日本塗料株式会社に改称  |
| 1946年 9月    | ○平塚に放電灯工場を建設<br>（1977年照明機器事業部門が分離独立して、ニッポ電機株式会社となる）  |
| 1949年 5月    | ○東京、大阪、京都各証券取引所に株式を上場  |
| 1958年 8月    | ○大船に有機蛍光顔料及び蛍光塗料の工場を建設<br>（1959年 6月独立して、シンロイヒ株式会社となる）  |
| 1962年 7月    | ○小牧に塗料工場を建設（現 小牧工場）  |
| 1966年 4月    | ○家庭塗料部門を切離し、サンデーペイント株式会社を設立  |
| 1968年 5月    | ○物流合理化のためニットサービス株式会社を設立  |
| 1970年 5月    | ○タイに合弁会社 Thai DNT Paint Mfg. Co., Ltd. を設立   |
| 1972年 1月    | ○秋田県にニッポ放電灯の生産専門会社、ニッポ電工株式会社を設立  |
| 1972年10月    | ○シンガポールに合弁会社 BONNTILE-DNT INDUSTRIES(S) PTE., LTD. を設立<br>（1991年 7月社名を DNT Singapore Pte., Ltd. に改称） |
| 1975年10月    | ○塗装及び環境エンジニアリング部門を分離し、日塗エンジニアリング株式会社を設立  |
| 1988年 4月    | ○栃木県大田原に塗料工場を建設（横浜工場を移転、現 那須工場）  |
| 2001年10月    | ○自動車、プラスチック用塗料に優れた技術を有する田辺化学工業株式会社と合併  |
| 2003年 5月    | ○メキシコ合衆国にDAI NIPPON TORYO MEXICANA, S. A. de C. V. を設立   |
| 2005年 3月    | ○生産体制の集約・効率化に伴う大阪工場の閉鎖   |
| 2006年 3月    | ○ニッポ電機株式会社が J A S D A Q に株式を上場   |
| 2006年 6月    | ○日塗化学株式会社を設立、新日鐵化学株式会社（現 日鉄ケミカル&マテリアル株式会社）の防食塗料事業を譲受け、同年10月操業開始                                      |
| 2008年 8月    | ○照明機器の製造販売会社 ダイア蛍光株式会社の株式を取得し、連結子会社化   |
| 2009年 8月    | ○調色会社としてDNTサービス株式会社を設立   |
| 2009年10月    | ○照明機器の販売会社としてDNライティング株式会社を設立   |
| 2009年10月    | ○調色会社 大阪DNTサービス株式会社、東京ディ・エヌ・ティサービス株式会社、横浜ディ・エヌ・ティ・サービス株式会社及び中部ディ・エヌ・ティ・サービス株式会社をDNTサービス株式会社に吸収合併     |
| 2010年 7月    | ○ベトナムに合弁会社 Lilama3-Dai Nippon Toryo Co., Ltd. を設立  |
| 2012年12月    | ○ニッポ電機株式会社を株式交換により100%子会社化（J A S D A Q 上場廃止）   |
| 2013年 1月    | ○販売会社 大日本塗料販売株式会社、東京ケミカル株式会社、大阪ケミカル株式会社及び九州ケミカル株式会社を吸収合併   |
| 2013年 4月    | ○ダイア蛍光株式会社及びDNライティング株式会社をニッポ電機株式会社に吸収合併し、社名をDNライティング株式会社に改称  |
| 2013年 6月    | ○メキシコ合衆国に関西ペイント株式会社との合弁会社 DNT KANSAI MEXICANA S. A. de C. V. を設立                                     |
| 2013年 7月    | ○日塗不動産株式会社及びDNTビジネスサービス株式会社を吸収合併   |
| 2015年 1月    | ○関西ペイント株式会社の連結子会社である久保孝ペイント株式会社との合弁会社 ジャパンパウダー塗料製造株式会社を設立  |
| 2018年 8月    | ○中国に迪恩特塗料(浙江)有限公司を設立   |

### 3 【事業の内容】

当社グループ（当社及び当社の関係会社）は、当社（大日本塗料株式会社）、子会社24社及び関連会社3社で構成され、塗料、照明機器及び蛍光色材等の製造・販売を主な内容とし、更に各事業に関連する物流及びその他のサービス等の事業活動を展開しております。

当社グループの事業内容及び当社と関係会社の当該事業に係る位置付けは次のとおりであります。なお、セグメントは「第5 経理の状況 1 連結財務諸表等（1）連結財務諸表 注記事項」に掲げるセグメントの区分と同一であります。

#### （国内塗料事業）

国内では、当社が製造・販売するほか、子会社日塗化学株式会社、千葉化工株式会社、日東三和塗料株式会社、ジャパンパウダー塗料製造株式会社、岡山化工株式会社、ビーオーケミカル株式会社に塗料の製造を委託しております。また、子会社DNTサービス株式会社が塗料の調色加工を行い、当社が全量を仕入れております。販売面では、国内の地域や顧客の特色に応じ、子会社大日本塗料北海道株式会社及びDNT山陽ケミカル株式会社、関連会社株式会社企画商事が、北海道・上越・中部・関西・中国・四国圏において販売を行い、家庭用塗料については子会社サンデーペイント株式会社が販売を行っております。

#### （海外塗料事業）

海外では、タイで子会社Thai DNT Paint Mfg. Co., Ltd. が、マレーシアで子会社DNT Paint (Malaysia) Sdn. Bhd. が、インドネシアで子会社PT. DNT INDONESIAが、中国で子会社迪恩特塗料（上海）有限公司、メキシコで子会社DAI NIPPON TORYO MEXICANA, S. A. de C. V. が塗料の製造・販売を行っております。また、シンガポールで子会社DNT Singapore Pte., Ltd. 他1社が、メキシコで子会社DNT KANSAI MEXICANA S. A. de C. V. が、ベトナムで関連会社Lilama3-Dai Nippon Toryo Co., Ltd. が塗料の販売を行っております。

当連結会計年度において、中国で迪恩特塗料（浙江）有限公司を将来の塗料の製造・販売に向け設立しました。

#### （照明機器事業）

子会社DNライティング株式会社が各種照明機器の製造・販売、店舗工事等を行っております。DNライティング株式会社は子会社ニッポ電気株式会社へ一部の部品及び製品の製造を委託し、全量を仕入れております。

#### （蛍光色材事業）

子会社シンロイヒ株式会社が蛍光顔料及び特殊コーティング材を製造・販売しております。

#### （その他事業）

子会社日塗エンジニアリング株式会社は、塗装工事を行っております。

また、子会社ニットサービス株式会社が当社グループの製品等の物流業務を行っております。関連会社友美工業株式会社は建材の製造・販売を行っております。

事業の系統図は次のとおりであります。

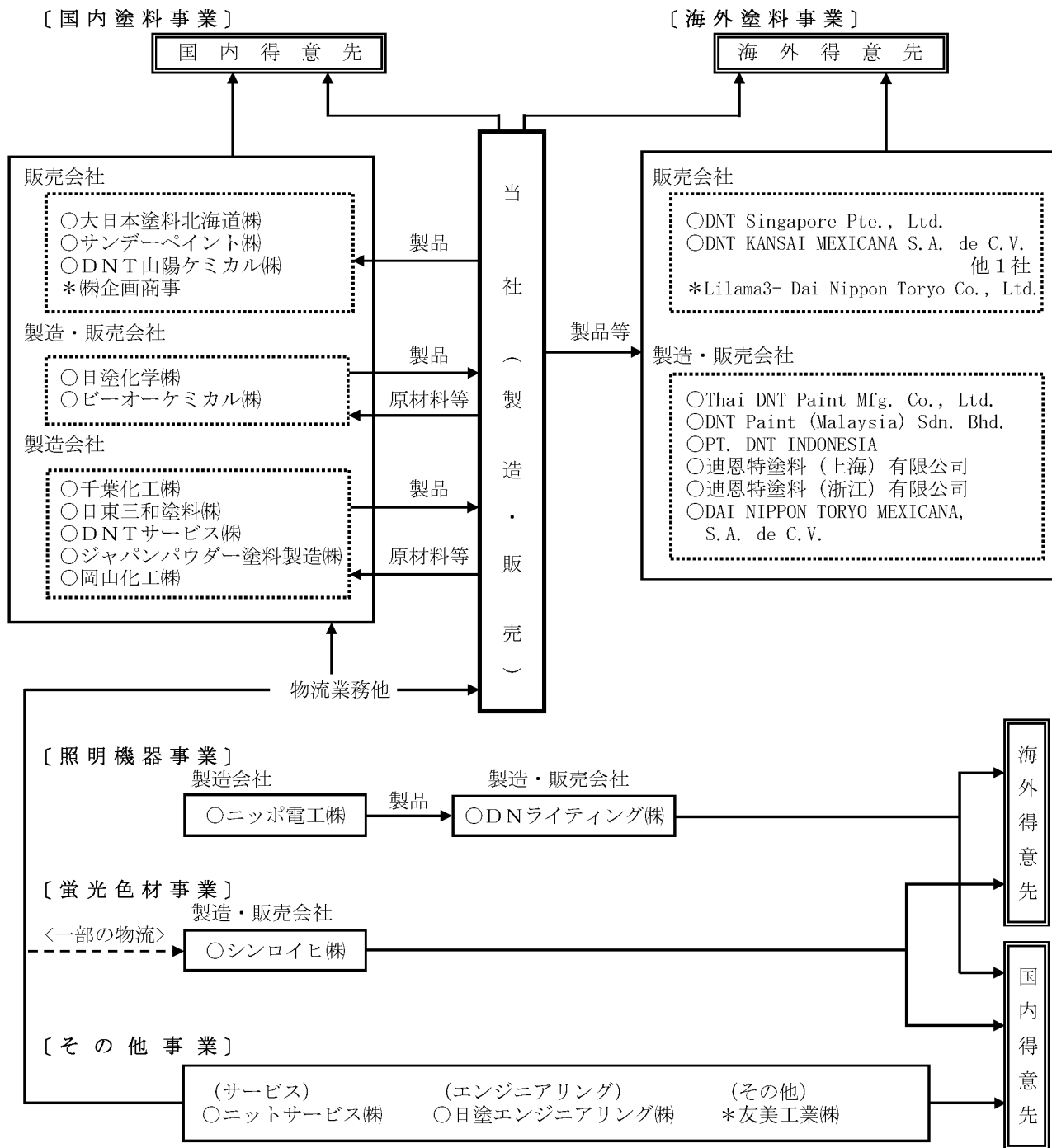

- (注) 1. ○印は、連結子会社です。  
 2. \*印は、持分法適用関連会社です。



#### 4 【関係会社の状況】

##### (1) 連結子会社

| 名称   | 住所              | 資本金<br>(百万円)   | 主要な事業<br>の内容 | 議決権の所有<br>割合 (%)         | 関係内容                                     |
|--|-----------------|----------------|--------------|--------------------------|--|
| 大日本塗料北海道株式会社                                 | 札幌市白石区          | 40             | 国内塗料         | 100.0                    | 当社の塗料製品の販売<br>役員の兼任 1名                   |
| 日塗化学株式会社                                     | 東京都港区           | 80             | 国内塗料         | 100.0                    | 当社が塗料製品を購入<br>役員の兼任 2名                   |
| 千葉化工株式会社                                     | 千葉県印旛郡<br>栄町    | 50             | 国内塗料         | 100.0                    | 当社が塗料製品を購入<br>役員の兼任 1名                   |
| 日東三和塗料株式会社                                   | 滋賀県湖南市          | 30             | 国内塗料         | 100.0                    | 当社が塗料製品を購入<br>役員の兼任 2名                   |
| サンデーペイント株式会社                                 | 大阪市此花区          | 30             | 国内塗料         | 100.0                    | 当社の塗料製品の販売<br>役員の兼任 1名                   |
| DNTサービス株式会社                                  | 大阪府東大阪市         | 90             | 国内塗料         | 100.0                    | 当社が塗料製品を購入<br>資金の貸付<br>役員の兼任 2名          |
| ジャパンパウダー塗料製造<br>株式会社                         | 大阪市此花区          | 100            | 国内塗料         | 51.0                     | 当社が塗料製品を購入<br>役員の兼任 2名                   |
| 岡山化工株式会社                                     | 岡山県加賀郡<br>吉備中央町 | 80             | 国内塗料         | 100.0                    | 当社が塗料製品を購入<br>設備の賃貸<br>資金の貸付<br>役員の兼任 2名 |
| DNT山陽ケミカル株式会社                                | 広島市南区           | 60             | 国内塗料         | 100.0                    | 当社の塗料製品の販売<br>役員の兼任 1名                   |
| ビーオーケミカル株式会社                                 | 福岡県糟屋郡<br>粕屋町   | 122            | 国内塗料         | 75.5                     | 当社が塗料製品を購入<br>資金の貸付<br>役員の兼任 1名          |
| Thai DNT Paint Mfg. Co., Ltd.                | タイ              | 百万THB<br>100.0 | 海外塗料         | 47.6<br>[5.0]            | 当社より塗料原材料を<br>購入<br>役員の兼任 1名             |
| DNT Singapore Pte., Ltd.                     | シンガポール          | 百万SGD<br>9.6   | 海外塗料         | 100.0                    | 当社の塗料製品の販売<br>役員の兼任 1名                   |
| DNT Paint (Malaysia) Sdn. Bhd.               | マレーシア           | 百万MYR<br>3.0   | 海外塗料         | (間接所有<br>86.7<br>30.0)   | 当社より塗料原材料を<br>購入<br>役員の兼任 1名             |
| PT. DNT INDONESIA                            | インドネシア          | 百万USD<br>3.0   | 海外塗料         | (間接所有<br>100.0<br>13.8)  | 当社より塗料原材料を<br>購入<br>役員の兼任 1名             |
| 迪恩特塗料(上海)有限公司                                | 中国              | 百万CNY<br>24.2  | 海外塗料         | (間接所有<br>100.0<br>100.0) | 当社より塗料原材料を<br>購入<br>役員の兼任 1名             |
| 迪恩特塗料(浙江)有限公司                                | 中国              | 百万CNY<br>61.1  | 海外塗料         | 100.0                    | 役員の兼任 1名                                 |
| DAI NIPPON TORYO MEXICANA,<br>S. A. de C. V. | メキシコ            | 百万MXN<br>8.2   | 海外塗料         | 100.0                    | 当社より塗料原材料を<br>購入<br>役員の兼任 1名             |
| DNT KANSAI MEXICANA<br>S. A. de C. V.        | メキシコ            | 百万MXN<br>12.3  | 海外塗料         | 51.0                     | 役員の兼任 1名                                 |

| 名称             | 住所      | 資本金<br>(百万円) | 主要な事業<br>の内容 | 議決権の所有<br>割合 (%)         | 関係内容                                      |
|----------------|---------|--------------|--------------|--------------------------|---|
| DNライティング株式会社   | 神奈川県平塚市 | 527          | 照明機器         | 100.0                    | 役員の兼任 1名                                  |
| ニッポ電工株式会社      | 秋田県潟上市  | 10           | 照明機器         | 100.0<br>(間接所有<br>100.0) | —   |
| シンロイヒ株式会社      | 神奈川県鎌倉市 | 490          | 蛍光色材         | 98.5                     | 当社の塗料製品の販売<br>資金の貸付<br>役員の兼任 1名           |
| 日塗エンジニアリング株式会社 | 川崎市川崎区  | 20           | その他          | 100.0                    | 当社の塗装工事の管理<br>を一部委託<br>役員の兼任 1名           |
| ニットサービス株式会社    | 堺市美原区   | 100          | その他          | 100.0                    | 当社の塗料製品の運送・<br>保管を委託<br>資金の貸付<br>役員の兼任 1名 |
| その他1社          | —       | —            | —            | —                        | —   |

(2) 持分法適用関連会社

| 名称                                     | 住所    | 資本金<br>(百万円)    | 主要な事業<br>の内容 | 議決権の所有<br>割合 (%)       | 関係内容                   |
|--|-------|-----------------|--------------|------------------------|------------------------|
| Lilama3- Dai Nippon Toryo<br>Co., Ltd. | ベトナム  | 百万VND<br>11,400 | 海外塗料         | 49.0                   | 当社の塗料製品の販売<br>役員の兼任 1名 |
| 友美工業株式会社                               | 岡山市南区 | 54              | その他          | 38.2<br>(間接所有<br>14.7) | —                      |
| その他1社                                  | —     | —               | —            | —                      | —                      |

- (注) 1. 「主要な事業の内容」の欄には、セグメントの名称を記載しております。
2. 議決権の所有割合の [ ] 内は、緊密な者又は同意している者の所有割合を外数で記載しております。
3. 上記のうち、Thai DNT Paint Mfg. Co., Ltd. は、持分は100分の50以下であるが実質的に支配しているため子会社としたものであります。
4. 上記のうち、DNTサービス株式会社、迪恩特塗料(浙江)有限公司及びDNライティング株式会社は特定子会社であります。
5. 上記のうち、DNライティング株式会社は売上高(連結会社相互間の内部売上高を除く。)の連結売上高に占める割合が10%を超えております。ただし、DNライティング株式会社については当連結会計年度における照明機器事業の売上高に占める当該連結子会社の売上高(セグメント間の売上高を含む。)の割合が100分の90を超えているため、主要な損益情報等の記載を省略しております。

## 5 【従業員の状況】

### (1) 連結会社の状況

2019年3月31日現在

| セグメントの名称 | 従業員数 (人)    |
|----------|-------------|
| 国内塗料     | 1,285 [227] |
| 海外塗料     | 435 [54]    |
| 照明機器     | 362 [55]    |
| 蛍光色材     | 51 [4]      |
| 報告セグメント計 | 2,133 [340] |
| その他      | 70 [15]     |
| 合計       | 2,203 [355] |

(注) 従業員数は就業人員（当社グループからグループ外への出向者を除き、グループ外から当社グループへの出向者を含む。）であり、臨時雇用者数（パートタイマー、人材会社からの派遣社員を含む。）は年間の平均人員を [ ] 外数で記載しております。

### (2) 提出会社の状況

2019年3月31日現在

| 従業員数 (人)  | 平均年齢 (歳) | 平均勤続年数 (年) | 平均年間給与 (円) |
|-----------|----------|------------|------------|
| 690 [146] | 39.7     | 15.1       | 6,005,564  |

| セグメントの名称 | 従業員数 (人)  |
|----------|-----------|
| 国内塗料     | 678 [143] |
| 海外塗料     | 12 [3]    |
| 合計       | 690 [146] |

(注) 1. 従業員数は就業人員（当社から社外への出向者を除き、社外から当社への出向者を含む。）であり、臨時雇用者数（パートタイマー、人材会社からの派遣社員を含む。）は年間の平均人員を [ ] 外数で記載しております。

2. 平均年間給与は、基準外賃金及び賞与を含んでおります。

### (3) 労働組合の状況

当社の労働組合は大日本塗料労働組合と称し、組合員数は2019年3月31日現在 593名（出向者を含む。）であり、会社と組合との関係について特に記載すべき事項はありません。

## 第2【事業の状況】

### 1【経営方針、経営環境及び対処すべき課題等】

文中の将来に関する事項は、当連結会計年度末現在において当社グループが判断したものであります。

#### (1) 経営方針

当社は、「新しい価値の創造を通じて地球環境や資源を護り、広く社会の繁栄と豊かな暮らしの実現に貢献できる企業を目指します。」という経営理念のもと、持続的成長力をもつ企業たるべく事業展開を図っております。

#### (2) 経営上の目標の達成状況を判断するための客観的な指標等

当社グループは、お客様に満足していただける製品、技術、サービスの提供を通じて、コアビジネスである国内塗料事業の高付加価値化を図るとともに、海外塗料事業の積極拡大、新収益源となりうる事業の育成・強化を推し進めて、売上高営業利益率10%以上を目指します。

#### (3) 経営環境

当社を取り巻く環境としましては、当社の主要市場である国内塗料市場は趨勢的に縮小傾向にあり、今後も企業間競争は激化していくものと予想されます。また、海外経済における不確実性の高まりを背景に、為替相場や原材料価格の変動といった外部要因によるリスクも増大しつつあります。

#### (4) 経営戦略及び対処すべき課題

中期経営計画の最終年度にあたる2019年4月以降の展望としましては、下記の重点課題をもとに諸施策に取り組んでまいります。

1. 2020年東京オリンピック・パラリンピック開催に伴う、国内インフラ市場における維持・補修需要の獲得
2. 重防食技術やインクジェット加飾技術等、当社の強みを活かした市場開拓の推進
3. 社会構造の変化に対応し、新たな付加価値の創出を目的とした研究開発体制の強化
4. 海外市場における工業用塗料のシェア拡大と構造物塗料の更なる展開

以上のような課題に対応する諸施策を実施し、当社独自の強みを更に洗練させることで、持続的成長力を持つ企業たるべく努めてまいります。

(5) 株式会社の支配に関する基本方針について

① 当社の財務及び事業の方針の決定を支配する者の在り方に関する基本方針（以下、「基本方針」といいます。）

当社は、金融商品取引所に株式を上場している者として、市場における当社株式の自由な取引を尊重し、特定の者による当社株式の大規模買付行為であっても、当社グループの企業価値ひいては株主共同の利益の確保・向上に資するものである限り、これを一概に否定するものではありません。また、最終的には株式の大規模買付提案に応じるかどうかは株主の皆様のご決定に委ねられるべきだと考えています。

ただし、株式の大規模買付提案の中には、たとえばステークホルダーとの良好な関係を保ち続けることができない可能性があるなど、当社グループの企業価値ひいては株主共同の利益を損なうおそれのあるものや、当社グループの価値を十分に反映しているとは言えないもの、あるいは株主の皆様が最終的な決定をされるために必要な情報が十分に提供されないものもありえます。

そのような提案に対して、当社取締役会は、株主の皆様から負託された者の責務として、株主の皆様のために、必要な時間や情報の確保、株式の大規模買付提案者との交渉などを行う必要があると考えています。

② 基本方針の実現に資する特別な取組み

当社は、1929年に島津、三菱、大倉の共同出資により設立された企業であり、今日まで塗料製造を基軸とした事業活動を営んでまいりました。

現在、当社及び当社グループは、塗料、蛍光色材及び照明機器の製造販売を主な事業領域としておりますが、当社グループの企業価値の主な源泉は、「国家社会の繁栄に奉仕し得る将来性ある企業足るべし」という創業精神のもとに、永年に亘ってお届けしている各種製品の品質・性能とサービスが築いたブランド力、顧客との信頼関係にあると考えております。特にコア事業である塗料事業におきましては、創業の礎となった錆止め塗料「ズボイド」をはじめ、市場から絶大な支持を得てまいりました防食塗料、その他の独創的な塗料技術は、地球環境や資源を護り、広く社会の繁栄、豊かな暮らしの実現に貢献し得たものと自負いたしております。このような創業以来の当社及び当社グループの取組みの積み重ねが企業文化、あるいは「DNT」ブランドとして結実し、現在の企業価値の源泉になっており、今後も企業文化の継続発展を通して当社の社会的存在意義を高めることが、結果として企業価値及び株主共同の利益の最大化につながるものと考えております。

当社グループの経営戦略の基本命題は、コアビジネスである塗料事業の継続的成長を図り、市場の好・不調に影響されることの少ない高収益事業とすることにあります。しかしながら、国内市場の構造変化、海外市場の急速な変貌、更には原油、ナフサ価格、為替相場変動に起因する塗料用原材料価格高騰の影響等により、企業価値・株主共同の利益の確保・向上は容易ではありません。そのため、より強固な企業体質を構築する必要があります。具体的には、

- 1) 国内塗料事業の高付加価値化
- 2) 海外塗料事業の積極拡大
- 3) 新たな収益源事業の育成・強化

を必達目標として掲げ、経営基盤の整備とともに地球環境保全活動、適切な情報開示、社会貢献活動など企業の社会的責任を誠実に果たしてまいります。

また、株主、顧客、従業員及び社会全体から「存在価値のある企業」として認められるには、コーポレート・ガバナンスの充実・強化が経営の最重要課題の一つであると考えております。そのために、当社は、金融庁と東京証券取引所が上場企業の企業統治の指針としたコーポレートガバナンス・コードの主旨を踏まえた「コーポレートガバナンスに関する基本方針」を制定し、持続的成長と中長期的な企業価値の向上のために、コーポレートガバナンスに関する基本的な考え方とその枠組み、運営に係る方針を定めて充実・強化を図っております。また、社外取締役や監査役制度により経営監視機能を強化・充実し、決算や経営施策等の情報開示を適時且つ正確に行うなど、透明性の高い企業経営の実現に向けて努力しております。

当社は経営理念「当社は、新しい価値の創造を通じて地球環境や資源を護り、広く社会の繁栄と豊かな暮らしの実現に貢献できる企業を目指します」のもと、グループ一丸となって、広く社会にとって有用な商品・サービスを提供し、消費者・顧客の満足と信頼を獲得することが、歴史と伝統ある島津系・三菱系企業の一員としての使命であると認識し、今後とも様々なステークホルダーと良好な関係を維持・発展させて経営基盤を強化することで、企業価値・株主共同の利益の確保・向上を図ってまいります。

③ 基本方針に照らして不適切な者によって当社の財務及び事業の方針の決定が支配されることを防止するための取組み

当社は、2014年4月24日開催の当社取締役会において、「当社株券等の大規模買付行為に関する対応策」（以下、「原プラン」といいます。）の継続を決議し、同年6月27日開催の第131期定時株主総会において、株主の皆様のご承認をいただきました。原プランの有効期間は、2017年6月29日開催の第134期定時株主総会終結の時までであることから、当社では、株主共同の利益及び企業価値の維持・向上の観点から、当社を取り巻く事業環境、情勢変化等も踏まえ、更なる検討を加えました結果、同年4月26日開催の当社取締役会において、原プランを一部変更したうえで、「当社株券等の大規模買付行為に関する対応策」を継続することを決議し（以下、継続する「当社株券等の大規模買付行為に関する対応策」を「本プラン」といいます。）、同年6月29日開催の第134期定時株主総会において株主の皆様にご承認をいただきました。

本プランは、当社が発行者である株券等について、保有者の株券等保有割合が20%以上となる買付け、又は公開買付けに係る株券等の株券等所有割合及びその特別関係者の株券等所有割合の合計が20%以上となる公開買付けを行う者を対象者として、当社株券等の大規模買付行為を行おうとする者が遵守すべきルールを明確にし、株主の皆様が適切な判断をするために必要且つ十分な情報及び時間、並びに大規模買付行為を行おうとする者との交渉の機会を確保するためのものであります。

大規模買付者があらかじめ定めるルールを遵守しない場合、又は当該大規模買付等が当社の企業価値・株主共同の利益を著しく損なうものであると認められ、且つ対抗措置の発動を相当と判断する場合、当社取締役会の決議に基づき発動する対抗措置としては、原則として新株予約権の無償割当てを行うこととします。ただし、かかる判断に当たっては、当社取締役会から独立した独立委員会の勧告を最大限に尊重します。

なお、本プランの詳細につきましては、インターネット上の当社のホームページ掲載の2017年4月26日付プレスリリース「当社株券等の大規模買付行為に関する対応策（買収防衛策）の継続について」（<https://www.dnt.co.jp/japanese/ir/library/file/other/news20170426.pdf>）をご参照ください。

④ 基本方針にかかる取組みについての当社取締役会の判断及びその判断にかかる理由

本プランは、大規模買付者が基本方針に沿う者であるか否かを株主の皆様及び当社取締役会が適切な判断をするに当たり、十分な情報及び時間を確保する為に定めるものであり、特定の者による大規模買付行為を一概に拒絶するものではありません。

本プランの有効期間は3年間としていますが、有効期間満了前であっても株主総会で変更又は廃止できることとし、株主の皆様の意思が反映される仕組みになっております。

また、対抗措置の発動は、当該大規模買付等が当社の企業価値・株主共同の利益を著しく損なうものであると判断される場合など、あらかじめ定められた合理的且つ客観的要件を充足する場合に限定されるとともに、その発動に当たっては、独立委員会の中立的な判断を重視することとしており、当社取締役会の恣意的判断を排除しております。更に、発動する対抗措置については、あらかじめその内容を株主の皆様にご適時に情報開示を行うこととしております。

したがって、当社取締役会は、前記③基本方針に照らして不適切な者によって当社の財務及び事業の方針の決定が支配されることを防止するための取組みの具体的内容は基本方針に沿うものであり、企業価値・株主共同の利益の確保・向上の原則、事前開示・株主意思の原則、必要性・相当性確保の原則を充足しており、当社役員の地位の維持を目的とするものでないと判断しております。

## 2 【事業等のリスク】

有価証券報告書に記載した事業の状況、経理の状況等に関する事項のうち、投資者の判断に重要な影響を及ぼす可能性のある事項には、以下のようなものがあります。

なお、文中における将来に関する事項は、当連結会計年度末現在において当社グループが判断したものであり、また、本記載は将来発生しうるすべてのリスクを網羅したものではありません。

### (1) 塗料事業に係るリスク

#### ① 販売価格動向による影響

塗料需要の大幅な減少に伴い国内での販売競争が激化しており、今後販売価格が大幅に下落する可能性があります。

なお、塗料原材料価格については、石油関連製品の世界的需要構造の変化及び為替変動により常に上昇するリスクに晒されております。

#### ② 公共投資及び民間住宅投資による影響

当社は、創業以来培ってきた防食技術をはじめとする独自技術により、総合塗料メーカーとして事業を展開しており、その需要分野は多方面に亘りますが、売上の重要部分を占める防食塗料の需要は公共投資の動向に、また、住宅建材用塗料については民間住宅投資の動向やそれに係わる法的規制等にそれぞれ多大な影響を受けることになります。

#### ③ 工業用塗料ユーザーの動向による影響

当社の工業用塗料の売上は、販売先であるエレクトロニクス業界や工作機械業界の工場稼働状況に大きく左右されます。今後、世界的な景気動向が低迷した場合、同塗料の売上は多大な影響を受けることになります。

#### ④ クレーム補償による影響

当社が住宅建材メーカーに納入する外装建材用塗料については、1999年に「住宅の品質確保の促進等に関する法律」が施行されて以降、住宅建材メーカー各社がこれを契機に高級外装材の拡販戦略として10年あるいはそれ以上の長期保証を打ち出し、塗料メーカーにも同様の塗膜保証を求めてきております。同塗料のトップメーカーである当社としては、製品の開発・製造には万全の注意を払い、損害賠償保険等による対策をとってはいるものの、保証期間が延長され、新製品発売も数多くに上るという現状は、当社のクレーム発生件数増加や補償負担の発生リスクを伴うものであります。

#### ⑤ 法的規制による影響

当社は、地球環境や資源を護り、広く社会の繁栄、豊かな暮らしの実現に奉仕することを希求しており、環境・安全・健康を確保するための責任ある自主活動「レスポンシブル・ケア」のほか、ISO14001の認証取得による全事業所での環境マネジメントシステムを実施し、環境汚染の防止に関する各種法律の遵守、「ノボクリーンシリーズ」をはじめとする環境対応形各種塗料の開発に努めております。

しかしながら、今後の法改正や法規制強化のあり方次第では、生産・研究施設の改善あるいは商品設計・開発に多大な投資を必要とし、あるいは新商品開発の遅延による機会損失発生の恐れがあります。

#### ⑥ 進出国の社会情勢による影響

海外事業は、為替変動に加え、法律・規制の変更、不利な影響を及ぼす租税制度の変更や政治・経済状況の激変、テロ・戦争など海外特有の社会的混乱、その他予期せぬリスクが発生した場合、経営成績及び財務状況に悪影響を及ぼす可能性があります。

## (2) 照明機器事業に係るリスク

### ① 法的規制による影響

当事業は電機業界に課される法的規制を受けております。同規制は環境・安全・品質保証等広範囲に亘っております。これらの規制は、新たに制定されることもあり、また、従前の規制より厳しいものに変更されることもあります。

これらの規制の新規制定、変更に伴い、当事業の展開が制約を受けることや規制を遵守するために追加費用が発生することが予想されますが、そのような場合、当事業の経営成績は影響を受ける可能性があります。

また、当事業では建設業許可を受け、電気工事業者として登録し、主として当事業の製品である照明器具について、商業施設の内装に係る工事を受注しております。これら電気工事業務は、建設業法並びに電気工事業の業務の適正化に関する法律の規制を受けているため、当該許可及び登録の更新がなされない場合、当事業の経営成績は影響を受ける可能性があります。

### ② 品質不良等の発生による影響

当事業の製品である安定器、LED電源、照明器具（蛍光灯及びLED）はIS09001、蛍光ランプはIS014001の採用により品質保証及び環境保全を最優先課題として製造しておりますが、様々な技術上、あるいはそれ以外の要因により不良品が発生し、クレームを受ける場合があります。大規模なクレームや製造物責任を問われる事態が発生した場合、これらの補償、対策が製造原価の上昇となり、当事業の経営成績は影響を受ける可能性があります。

### ③ 事業競合による影響

当事業の主力商品である店舗用棚下照明の市場は商業施設の棚下照明のメンテナンス需要、新設・改装需要から成り立っており、競合メーカーは少数でありましたが、LED化への急速な転換により競合メーカーの市場への参入が顕著になっております。

それゆえ、市場の各メーカー商品のシェア獲得は価格・商品開発において競争が厳しく、顧客の要求する品質の商品開発や販売政策の展開が不可欠であります。この商品戦略において優位なポジションに付けられない場合があります。

また、現在の競合他社より大きな資本力・商品力を持つ企業や、コスト面で優位なメーカーの参入があった場合、従来の顧客との取引を維持できなくなり、経営成績は影響を受ける可能性があります。

### ④ エンドユーザーの投資動向による経営成績への影響

当事業の製品のエンドユーザーはデパート、スーパーマーケット、ブランドショップ等の店舗及びオフィスビル等の内装関係であり、これらエンドユーザーの出店・改装・増床等の投資動向が左右された場合、当事業の経営成績は影響を受ける可能性があります。

## (3) その他のリスク

### 災害による影響

当社グループの事業拠点について、塗料事業の生産拠点は分散化を図っておりますが、照明機器事業の生産拠点として、蛍光ランプ類は神奈川県平塚市及び秦野市に、安定器・照明器具類は秋田県潟上市に、蛍光色材事業の生産拠点は神奈川県鎌倉市にあり、今後自然災害等の外的要因により生産活動を停止せざるを得ないケースでは、代替する生産拠点を有しておりません。

各事業の生産拠点のいずれかが地震等の災害に罹災し稼働困難となった場合、コンピュータの基幹システムに重大な障害が発生した場合、あるいは電力需要調整の必要が生じた場合には、当社グループの経営成績や財務状況に悪影響を及ぼす可能性があります。



### 3【経営者による財政状態、経営成績及びキャッシュ・フローの状況の分析】

#### 1. 経営成績等の状況の概要

当連結会計年度における当社グループ（当社、連結子会社及び持分法適用会社）の財政状態、経営成績及びキャッシュ・フロー（以下「経営成績等」という。）の状況の概要は次のとおりであります。

##### （1）経営成績の状況

当連結会計年度におけるわが国経済は、企業収益や雇用環境の改善を背景に緩やかな回復基調が継続しました。

一方、米国の通商政策による貿易摩擦の激化や中国経済の減速が景気の下振れリスクとして懸念されており、先行きの不透明感は一層高まっている状況です。

当社グループの経営成績については、売上高は主力の国内塗料事業で前期を下回ったことから、737億4千3百万円（前連結会計年度比 0.5%減）、営業利益は原材料価格高騰により押し下げられ、60億3千9百万円（同 5億4千9百万円減）、経常利益は前期に比べて製品補償引当金繰入額が減少し、62億1千万円（同 1億8千2百万円減）となりました。親会社株主に帰属する当期純利益は当本社移転に伴う減損損失3億5千8百万円を特別損失として計上したことなどから、36億4百万円（同 9億6千8百万円減）となりました。

セグメントごとの経営成績は次のとおりであります。

##### 【国内塗料事業】

主力の構造物分野では鉄骨需要を中心に堅調に推移しましたが、建材分野では需要が低調に推移し、売上は減少しました。利益面では、製品価格の改訂や高収益品の拡販のほか、経費削減によって収益性の改善に努めたものの、原材料価格高騰の影響により各塗料分野の利益は大きく押し下げられ、当セグメント全体の経営成績としては減収減益となりました。

この結果、売上高は529億7千2百万円（前連結会計年度比 0.8%減）、営業利益は29億3千4百万円（同 5億3千2百万円減）となりました。

##### 【海外塗料事業】

東南アジア市場では、主力のタイにおける自動車生産台数の回復を受けて需要が堅調に推移し、自動車部品の需要が増大し売上は増加しました。一方、北中米市場では、自動車部品分野における主要取引先の減産影響等により、売上は前期を下回りました。利益面では、当該分野の売上減少を主因に前期を下回り、当セグメント全体の経営成績としては増収減益となりました。

この結果、売上高は80億6千3百万円（前連結会計年度比 1.3%増）、営業利益は11億9千万円（同 2億1千4百万円減）となりました。

##### 【照明機器事業】

百貨店等における照明工事の売上は増加しましたが、蛍光灯分野における市場縮小により、売上は減少しました。利益面では、製造原価の低減に努めたことで前期を上回り、減収増益となりました。

この結果、売上高は93億7千7百万円（前連結会計年度比 1.0%減）、営業利益は12億3千8百万円（同 9千2百万円増）となりました。

##### 【蛍光色材事業】

塗料分野等の加工品では国内市場において需要が堅調に推移し、売上は増加しました。利益面では、原材料価格高騰の影響を強く受けたことで前期を下回り、増収減益となりました。

この結果、売上高は12億8千7百万円（前連結会計年度比 0.9%増）、営業利益は7千4百万円（同 4千4百万円減）となりました。

##### 【その他事業】

売上高は20億4千1百万円（前連結会計年度比 0.1%増）、営業利益は3億1千5百万円（同 1億1百万円増）となりました。

## (2) キャッシュ・フローの状況

当連結会計年度における現金及び現金同等物（以下「資金」という。）は、前連結会計年度末より14億4千8百万円増加し、57億4百万円となりました。

当連結会計年度における各キャッシュ・フローの状況とそれらの要因は次のとおりであります。

### （営業活動によるキャッシュ・フロー）

当連結会計年度における営業活動により得られた資金は、43億5千8百万円（前連結会計年度は53億1千5百万円の収入）となりました。これは税金等調整前当期純利益、仕入債務の増加、利息及び配当金の受取等の収入と、退職給付に係る資産の増加、法人税等の支払等の支出を主因とするものであります。

### （投資活動によるキャッシュ・フロー）

当連結会計年度における投資活動により使用した資金は、24億7千万円（前連結会計年度は3億9千8百万円の支出）となりました。これは有形固定資産の取得、無形固定資産の取得等の支出を主因とするものであります。

### （財務活動によるキャッシュ・フロー）

当連結会計年度における財務活動により使用した資金は、3億5千1百万円（前連結会計年度は47億4千7百万円の支出）となりました。これは短期借入金による収入と、配当金の支払、自己株式の取得による支出、リース債務の返済等の支出を主因とするものであります。

## (3) 生産、受注及び販売の実績

### ① 生産実績

当連結会計年度における生産実績をセグメントごとに示すと、次のとおりであります。

| セグメントの名称   | 当連結会計年度<br>(自 2018年4月1日<br>至 2019年3月31日) | 前年同期比 (%) |
|------------|--|-----------|
| 国内塗料 (百万円) | 52,222                                   | 99.3      |
| 海外塗料 (百万円) | 6,930                                    | 100.4     |
| 照明機器 (百万円) | 4,671                                    | 91.3      |
| 蛍光色材 (百万円) | 1,090                                    | 102.1     |
| 合 計 (百万円)  | 64,914                                   | 98.9      |

(注) 1. 金額は、販売価格によっており、セグメント間の内部振替前の数値によっております。

2. 上記の金額には、消費税等は含まれておりません。

3. 上記セグメント区分以外の「その他」は、塗装工事事業、物流事業等であり、提供するサービスの性格上、生産実績を定義することが困難であるため、記載しておりません。

### ② 受注実績

当社グループ（当社及び連結子会社、以下同じ）は、一部特需関係等を除き主として見込生産によっておりますので、受注並びに受注残等について特に記載すべき事項はありません。

### ③ 販売実績

当連結会計年度における販売実績をセグメントごとに示すと、次のとおりであります。

| セグメントの名称       | 当連結会計年度<br>(自 2018年4月1日<br>至 2019年3月31日) | 前年同期比 (%) |
|----------------|--|-----------|
| 国内塗料 (百万円)     | 52,972                                   | 99.2      |
| 海外塗料 (百万円)     | 8,063                                    | 101.3     |
| 照明機器 (百万円)     | 9,377                                    | 99.0      |
| 蛍光色材 (百万円)     | 1,287                                    | 100.9     |
| 報告セグメント計 (百万円) | 71,701                                   | 99.5      |
| その他 (百万円)      | 2,041                                    | 100.1     |
| 合計 (百万円)       | 73,743                                   | 99.5      |

(注) 1. セグメント間の取引については相殺消去しております。

2. 最近2連結会計年度の主な相手先別の販売実績及び総販売実績に対する割合は、次のとおりであります。

| 相手先          | 前連結会計年度<br>(自 2017年4月1日<br>至 2018年3月31日) |        | 当連結会計年度<br>(自 2018年4月1日<br>至 2019年3月31日) |        |
|--------------|--|--------|--|--------|
|              | 金額 (百万円)                                 | 割合 (%) | 金額 (百万円)                                 | 割合 (%) |
| 三菱商事ケミカル株式会社 | 14,349                                   | 19.4   | 13,500                                   | 18.3   |

3. 上記の金額には、消費税等は含まれておりません。

### 2. 経営者の視点による経営成績等の状況に関する分析・検討内容

経営者の視点による当社グループの経営成績等の状況に関する認識及び分析・検討内容は次のとおりであります。

なお、文中の将来に関する事項は、当連結会計年度末現在において判断したものであります。

#### (1) 重要な会計方針及び見積り

当社グループの連結財務諸表は、わが国において一般に公正妥当と認められている企業会計の基準に基づき作成されております。この連結財務諸表の作成にあたって採用している重要な会計方針は、「第5 経理の状況 1 連結財務諸表等 (1) 連結財務諸表 注記事項 (連結財務諸表作成のための基本となる重要な事項)」に記載されているとおりであります。

当社グループの連結財務諸表の作成において、損益又は資産の状況に影響を与える見積りも、判断は、合理的と考えられる要因を考慮した上で行ってあります。実際の結果は、見積り特有の不確実性があるため、これらの見積りと異なる場合があります。

#### (2) 当連結会計年度の経営成績の分析

当社グループの当連結会計年度の経営成績は、前連結会計年度に比べ減収減益となりました。

売上高と営業利益のセグメントごとの経営成績の詳細については、「第2 事業の状況 3 経営者による財政状態、経営成績及びキャッシュ・フローの状況の分析 (1) 経営成績の状況」に記載のとおりであります。

#### (3) 経営成績に重要な影響を与える要因について

「第2 事業の状況 2 事業等のリスク」に記載のとおりであります。

#### (4) 当連結会計年度における財政状態の分析

|            | 前連結会計年度<br>(2018年3月31日) | 当連結会計年度<br>(2019年3月31日) | 増減額      |
|------------|-------------------------|-------------------------|----------|
| 資産 (百万円)   | 76,155                  | 78,880                  | 2,724    |
| 負債 (百万円)   | 32,806                  | 33,796                  | 990      |
| 純資産 (百万円)  | 43,349                  | 45,083                  | 1,734    |
| 自己資本比率 (%) | 53.5                    | 53.6                    | 0.1ポイント増 |

当連結会計年度における総資産は、788億8千万円となり、前連結会計年度末と比較して27億2千4百万円の増加となりました。流動資産は、353億8千8百万円で前連結会計年度末と比較して19億5千6百万円の増加となりましたが、これは現金及び預金の増加14億4千3百万円、受取手形及び売掛金の減少1億7千3百万円、その他の増加5億8千8百万円が主因であります。固定資産は、434億9千1百万円で前連結会計年度末と比較して7億6千8百万円の増加となりましたが、これは無形固定資産の増加1億7千6百万円、投資その他の資産の増加6億4千5百万円が主因であります。

負債は、337億9千6百万円となり、前連結会計年度末と比較して9億9千万円の増加となりました。流動負債は、276億9千1百万円で前連結会計年度末と比較して12億5千1百万円の増加となりましたが、これは支払手形及び買掛金の増加4億4千7百万円、短期借入金の増加12億7千3百万円、未払法人税等の減少3億7千5百万円が主因であります。固定負債は、61億5百万円で前連結会計年度末と比較して2億6千1百万円の減少となりましたが、これは繰延税金負債の増加1億6百万円、退職給付に係る負債の減少1億4千5百万円、リース債務の減少1億7千4百万円が主因であります。

純資産は、450億8千3百万円となり、前連結会計年度末と比較して17億3千4百万円の増加となりましたが、これは利益剰余金の増加28億8千1百万円、自己株式の増加3億9千8百万円、為替換算調整勘定の減少1億6千万円、退職給付に係る調整累計額の減少8億4千8百万円、非支配株主持分の増加1億6千8百万円が主因であります。

#### (5) 資本の財源及び資金の流動性についての分析

当連結会計年度におけるキャッシュ・フローの状況につきましては、「第2 事業の状況 3 経営者による財政状態、経営成績及びキャッシュ・フローの状況の分析 (2) キャッシュ・フロー」に記載のとおりであります。

当社グループの運転資金及び設備資金につきましては、主として内部資金又は借入により資金調達することとしております。

#### (6) 経営方針・経営戦略、経営上の目標の達成状況を判断するための客観的な指標等の達成・進捗状況

当社グループは経営理念のもと、持続的成長力を持つ企業たるべく事業展開を図っております。そのために、売上高営業利益率を目標とする経営指標として位置付け、各期において外部・内部環境等を考慮して計画値を設定し、その基準を達成できるように努めております。

当連結会計年度の達成・進捗状況は以下の通りです。売上高は計画比12億5千6百万円減（計画比 1.7%減）となりました。これは建材分野の需要の落ち込みが想定を超えるものとなったことが主な要因となります。営業利益は計画比5億6千万円減（同 8.5%減）となりました。これは原材料価格の高騰が想定を超えて長期化し、製品価格の是正によって収益性の改善に努めましたが、これを補うまでには至らなかったことが主な要因となります。

この結果、売上高営業利益率は計画比0.6ポイント減の8.2%となりました。

| 指 標          | 当連結会計年度<br>(計 画) | 当連結会計年度<br>(実 績) | 当連結会計年度<br>(計画比) |
|--------------|------------------|------------------|------------------|
| 売上高 (百万円)    | 75,000           | 73,743           | △1,256           |
| 営業利益 (百万円)   | 6,600            | 6,039            | △560             |
| 売上高営業利益率 (%) | 8.8              | 8.2              | 0.6ポイント減         |

#### 4 【経営上の重要な契約等】

##### 技術提携

##### (1) 技術供与

| 相手先  | 国別         | 契約の内容                        | 契約期間  | 対価                                   |
|--|------------|------------------------------|---|--------------------------------------|
| PPG Coatings<br>(Malaysia) Sdn. Bhd.       | マレー<br>シア  | プラスチック用塗料の製造販売権              | 2014年7月1日から<br>2019年6月30日まで<br>以後3年毎の自動更新   | 売上高に対して一定率                           |
| Taiyang Paints<br>Corporation              | 台湾         | 重防食塗料及びその他工業用塗料<br>の製造販売権    | 2017年10月20日から<br>2022年10月19日まで<br>以後5年毎の自動更新  | 売上高に対して一定率                           |
| The Sherwin-<br>Williams Company           | 米国         | プラスチック用塗料の製造販売権              | ①2018年12月1日から<br>2021年11月30日まで<br>以後3年毎の自動更新<br>②2016年8月1日から<br>2026年7月30日まで<br>以後10年毎の自動更新 | 売上高に対して一定率                           |
| P. T.<br>Tunggal Djaja<br>Indah            | インド<br>ネシア | 重防食塗料及びその他工業用塗料<br>の製造販売権    | 2019年1月8日から<br>2020年1月7日まで<br>以後1年毎の自動更新  | 売上高に対して一定率                           |
| Maharani<br>Innovative Paints<br>Pvt. Ltd. | インド        | 自動車部品用塗料及びその他工業<br>用塗料の製造販売権 | 2014年2月21日から<br>2024年2月20日まで<br>以後3年毎の自動更新  | ①イニシャルロイヤリ<br>ティー<br>②売上高に対して一定<br>率 |

##### (2) 技術導入

| 相手先                              | 国別 | 契約の内容                  | 契約期間                                       | 対価         |
|----------------------------------|----|------------------------|--|------------|
| Valspar<br>Corporation           | 米国 | パイプ用塗料の製造販売権           | 2019年3月27日から<br>2020年3月26日まで<br>以後1年毎の自動更新 | 売上高に対して一定率 |
| The Sherwin-<br>Williams Company | 米国 | インモールドコーティングの製造<br>販売権 | 2016年1月1日から<br>2020年12月31日まで<br>以後5年毎の自動更新 | 売上高に対して一定率 |

## 5 【研究開発活動】

当社グループの研究開発活動は、コアビジネスである塗料事業をはじめ、照明機器、蛍光色材、ジェットインク及び機能性材料などの塗料事業以外の商品開発にも取り組んでおります。塗料事業においては市場ニーズに合致する地球環境に優しい商品、省エネルギー・省力化に対応した商品、高機能・高付加価値商品の開発に注力するとともに、新商品開発の基礎となる機能性を有する塗料用樹脂や新規材料の研究開発を始め、防食理論、分析・物性評価技術、顔料分散技術、塗膜形成技術及び塗装技術などの基盤技術を拡充し、新しい価値を継続的に市場へ提供できる取り組みを進めております。当連結会計年度における研究開発費の総額は1,596百万円となりました。

当連結会計年度の主な研究開発活動は次のとおりであります。

### (1) 国内塗料事業

#### ① 構造物塗料分野

橋梁や各種プラント施設に代表される大型の鋼構造物や土木コンクリート構造物などにおいて「LCC（ライフサイクルコスト）の低減」、「環境負荷低減」、「省力化」、「点検・診断」、「安全・安心」をキーワードに、公共性の高い社会インフラを長期間護るための材料開発と塗装システム開発及びメンテナンス市場をターゲットとした補修・補強材料や塗膜診断技術を活用した塗膜の寿命予測などに注力しております。LCCの低減では、塗膜の線膨張係数に着目した革新的新商品である剥離抑制型弱溶剤変性エポキシ樹脂塗料「ケルビンα2.5」、環境負荷低減ではVOC（揮発性有機化合物）を大幅に削減した「DNT水性重防食システム」、「水性グリーンボーセイ速乾」、省力化では有機ジンクリッチペイントでありながら摩擦接合部への適用が可能となり作業工程が削減できる「ゼッターLEP-HF」、点検・診断では点検時に簡易的な補修が可能な「レジソークType1-NSスプレー」、安全・安心ではコンクリートの剥落防止を短工期で実現する「レジガード1Dayはく落防止（Sheim-CSS）システム」やプラント配管設備における保温材下の腐食を抑制する「CUIシャット」などの開発を行い、市場展開に取り組んでおります。

#### ② 建築塗料分野

戸建・集合住宅やオフィスビルの新築・改修において、「省エネ・省工程・安全・快適」をキーワードに環境に優しい独創的な製品の開発に取り組んでおります。独創的な製品では、オフィスビル等の外壁に使用されるカーテンウォールの改修用として、神戸国際交流会館にも採用された高外観メタリック仕上げをローラー塗装で可能にする弱溶剤形ふっ素樹脂塗料「Vフロン#200スマイルRBメタリック」、オフィスビルや商業施設等の扉や手摺りなど人の手が多く触れる箇所の皮脂（手の脂）による汚れ、はがれの問題を解決し、大手テーマパークにも採用された水性塗料「アクアマリンタックレス」、「臭気」をキーワードとした新商品2品として、カーテンウォールの改修用の弱溶剤形塗料の作業性を有し、臭気を60%低減した「Vフロン#201ニオイの少ないタイプ」、商業施設が営業中でも改修を可能としたゼロVOCで安全且つ従来のエマルジョン塗料の臭気を94%低減した「COZY PACK」などの市場展開に取り組んでおります。

#### ③ 車輛産機・自動車補修塗料分野

車両産機塗料分野においては西武鉄道の新型特急列車「Laview（ラビュー）」に高意匠金属調メタリック塗料「スーパーブライต์#2000」が採用されました。今回塗装された新型車両は、世界で活躍する建築家・妹島和世氏がデザイン監修し、日立製作所にて約2年間の試験施工を繰り返し、完成させた車両です。また自動車補修塗料分野では特化則対応塗料としてシャーシ用塗料「鉄壁コート マットブラック」、プライマーサフェーサー塗料「Auto-DNext プラサフ」、補修用パテ「Auto-DNext ライトパテ」及び「Auto-DNext ポリパテ」などの新商品の市場展開に取り組んでおります。

#### ④ 建材塗料分野

新築戸建住宅向け外装建材用塗料、屋根建材用塗料での高意匠、高機能、高耐候性化などの顧客ニーズに応える環境に配慮した塗料と塗装システムの開発に取り組んでおります。

#### ⑤ 金属焼付塗料・粉体塗料分野

メタルカーテンウォールを主とした建築内外装用焼付塗料として、従来の溶剤系塗料に加え、ふっ素樹脂を塗膜表面に選択的に配向させることで長期耐久性を有する二層分離形粉体塗料「パウダーフロンSELA」の市場展開を行い、都市開発案件、オリンピック関連施設への採用に向け取り組んでおります。

#### ⑥ インクジェット・新事業分野

インクジェットインクによる加飾技術と塗料の積層技術を組み合わせた高意匠性かつ高性能な塗膜の形成を実現できるDNTデジタルコーティングシステムによる市場への展開を実施しております。新事業としては貴金属ナノ粒子の合成技術と表面処理技術を応用したバイオセンシング用診断材料や光学材料の開発に取り組んでおります。

### (2) 海外塗料事業

中国、タイ、インドネシア等の東南アジア及びメキシコにおいて自動車部品メーカーを中心に省工程・高意匠の自動車内外装部品用塗料「プラニットシリーズ」及び「アクリタンシリーズ」を市場展開しております。また、金属のような輝度感を有する金属調塗料「アクリタンMY51」も市場展開しており、好評を博しております。

重防食塗料分野においては、中国、東南アジアを中心としたプラント設備向けやODA（政府開発援助）橋梁案件向けに日本の塗料設計技術を提供し、LCCの低減や環境負荷低減の実現を目標として市場展開に取り組んでおります。

### （3）照明機器事業

2020年の東京オリンピック・パラリンピック開催を控え、2019年は照明機器事業部が得意とする商業施設他、ホテル等の施設照明の需要も堅調に推移してゆくことが期待されます。

新商品としては直流24Vの給電レールにマグネットを取り付けることによって、点灯が可能な「スポットライト・レールシステム」を開発し、DNライティングが独自開催した「新商品発表会」及び東京ビッグサイトで開催された「ライティングフェア2019」で好評を博しております。

既存の間接照明器具の「SCLLEDシリーズ」及び「TREシリーズ」に短尺サイズを追加することにより、サイズ・ラインナップを拡充し、使い勝手の良さを向上させております。

その他大手住宅設備メーカー向けに住宅設備機器組込み用として、特注照明器具が採用されました。

また、主力のLED照明器具を中心に設計を見直し、材料・半製品の統合によるコストダウンでの売上総利益率は向上しました。

今後は戦略的に市場動向を分析し、照明を使った快適な空間創造及び魅力的な施設演出のための光技術及び光制御技術を応用した製品開発を行うとともに品質面・コスト面での向上を目指していきます。

### （4）蛍光色材事業

蛍光顔料事業では、環境に考慮した人体に優しいノンホルマリン型のポリエステル系蛍光顔料や、アクリル系蛍光顔料の開発及び産学官を活用した「高耐候性蛍光顔料」などの機能性蛍光顔料の研究開発にも継続して取り組んでおります。また、電気・電子部品にも使用できるハロゲンフリー型蛍光顔料の市場展開に取り組んでおります。

蛍光塗料事業では、停電時の暗闇で長時間発光する蓄光塗料、駅のホームからの転落防止用CP（色彩心理）ライン「ルミライン#100」、歩行時に水に濡れた床面でも滑らない「ルミノグリップ」、夜間でも光を反射して注意喚起を促す「ビームライトエース」、危険個所表示など雪面にスプレー可能な「蛍光スノースプレー」などの市場展開に取り組んでおります。

なお、セグメントごとの研究開発費は、「国内塗料事業」1,215百万円、「照明機器事業」298百万円、「蛍光色材事業」83百万円であります。

### 第3【設備の状況】

#### 1【設備投資等の概要】

当連結会計年度は、生産設備の更新投資や生産能力の増強を図るため、国内塗料事業で1,735百万円、海外塗料事業で576百万円、照明機器事業で222百万円、蛍光色材事業で30百万円、その他事業で7百万円を含めまして、総額2,571百万円の設備投資を実施しました。

#### 2【主要な設備の状況】

当社グループにおける主要な設備は、次のとおりであります。

##### (1) 提出会社

2019年3月31日現在

| 事業所名<br>(所在地)                           | セグメント<br>の名称 | 設備の内容        | 帳簿価額                 |                        |                               |                |              | 従業員<br>数(人) |             |
|---|--------------|--------------|----------------------|------------------------|-------------------------------|----------------|--------------|-------------|-------------|
|   |              |              | 建物及び<br>構築物<br>(百万円) | 機械装置<br>及び運搬具<br>(百万円) | 土地<br>(百万円)<br>(面積㎡)          | リース資産<br>(百万円) | その他<br>(百万円) |             | 合計<br>(百万円) |
| 小牧工場<br>(愛知県小牧市)                        | 国内塗料         | 塗料製造<br>設備   | 635                  | 564                    | 3,466<br>(49,781)<br>[14,614] | 245            | 64           | 4,976       | 120<br>[32] |
| 那須工場<br>(栃木県大田原市)                       | 国内塗料         | 塗料製造<br>設備   | 339                  | 780                    | 1,601<br>(105,176)            | —              | 30           | 2,751       | 104<br>[20] |
| 研究所・小牧<br>(愛知県小牧市)                      | 国内塗料         | 塗料研究<br>開発設備 | 440                  | 9                      | —                             | —              | 320          | 770         | 84<br>[16]  |
| 研究所・那須<br>(栃木県大田原市)                     | 国内塗料         | 塗料研究<br>開発設備 | 196                  | 6                      | —                             | —              | 389          | 592         | 104<br>[16] |
| 本社・大阪事業所<br>(大阪市此花区)                    | 国内塗料         | その他<br>設備    | 2                    | —                      | 889<br>(3,263)                | 232            | 245          | 1,369       | 127<br>[23] |
| 営業所及び調色サービ<br>スステーション等<br>(東京都大田区他52ヶ所) | 国内塗料         | その他<br>設備    | 813                  | 8                      | 2,937<br>(140,539)<br>[1,643] | 1              | 11           | 3,773       | 139<br>[36] |

(注) 1. 帳簿価額のうち「その他」は、工具、器具及び備品、建設仮勘定、ソフトウェア、借地権及びその他の無形固定資産の合計であります。

「リース資産」は、建物、運搬具、工具、器具及び備品及びソフトウェアであります。

なお、金額には消費税等を含んでおりません。

2. 土地の [ ] 内の数字は借地面積(外書)で、合計金額には含んでおりません。

3. 「その他設備」には福利厚生施設が含まれております。

4. 従業員の [ ] は、臨時雇用者数を外書しております。

5. 上記のほか、主要な設備のうち連結子会社以外から賃借している設備の内容は、次のとおりであります。

| 事業所名<br>(所在地)     | セグメント<br>の名称 | 設備の内容  | 年間リース料<br>(百万円) | リース契約残高<br>(百万円) |
|-------------------|--------------|--------|-----------------|------------------|
| 那須工場<br>(栃木県大田原市) | 国内塗料         | 塗料製造設備 | 9               | 4                |

6. 営業所及び調色サービスステーション等には、岡山化工株式会社への賃貸の建物及び構築物等(356百万円)、土地(585百万円、60,609㎡)を含んでおります。

##### (2) 国内子会社

2019年3月31日現在

| 会社名<br>(所在地)                     | セグメント<br>の名称 | 設備の内容      | 帳簿価額                 |                        |                      |                |              | 従業員<br>数(人) |             |
|----------------------------------|--------------|------------|----------------------|------------------------|----------------------|----------------|--------------|-------------|-------------|
|                                  |              |            | 建物及び<br>構築物<br>(百万円) | 機械装置<br>及び運搬具<br>(百万円) | 土地<br>(百万円)<br>(面積㎡) | リース資産<br>(百万円) | その他<br>(百万円) |             | 合計<br>(百万円) |
| 日塗化学株式会社<br>(東京都港区)              | 国内塗料         | 塗料製造<br>設備 | 193                  | 258                    | —<br>[42,463]        | —              | 67           | 519         | 57<br>[10]  |
| DNTサービス株式会社<br>(大阪府東大阪市)         | 国内塗料         | 塗料製造<br>設備 | 69                   | 125                    | —<br>[18,191]        | 140            | 65           | 400         | 161<br>[22] |
| ジャパンパウダー塗料製造<br>株式会社<br>(大阪市此花区) | 国内塗料         | 塗料製造<br>設備 | 71                   | 651                    | —<br>[8,932]         | —              | 40           | 763         | 122<br>[25] |



| 会社名<br>(所在地)                | セグメント<br>の名称 | 設備の内容        | 帳簿価額                 |                        |                            |                |              | 従業員<br>数(人) |             |
|-----------------------------|--------------|--------------|----------------------|------------------------|----------------------------|----------------|--------------|-------------|-------------|
|                             |              |              | 建物及び<br>構築物<br>(百万円) | 機械装置<br>及び運搬具<br>(百万円) | 土地<br>(百万円)<br>(面積㎡)       | リース資産<br>(百万円) | その他<br>(百万円) |             | 合計<br>(百万円) |
| 岡山化工株式会社<br>(岡山県加賀郡吉備中央町)   | 国内塗料         | 塗料製造<br>設備   | 51                   | 36                     | 207<br>(3,512)<br>[35,874] | 12             | 3            | 311         | 45<br>[8]   |
| DNT山陽ケミカル株式会社<br>(広島市南区)    | 国内塗料         | 塗料製造<br>設備   | 85                   | 22                     | 264<br>(6,067)<br>[6,342]  | —              | 96           | 470         | 62<br>[4]   |
| ビーオーケミカル株式会社<br>(福岡県糟屋郡粕屋町) | 国内塗料         | 塗料製造<br>設備   | 94                   | 77                     | 266<br>(16,804)<br>[1,631] | —              | 13           | 451         | 41<br>[8]   |
| DNライティング株式会社<br>(神奈川県平塚市)   | 照明機器         | 照明機器<br>製造設備 | 672                  | 17                     | 1,118<br>(14,762)<br>[433] | 53             | 111          | 1,973       | 210<br>[43] |
| ニッポ電工株式会社<br>(秋田県湯上市)       | 照明機器         | 照明機器<br>製造設備 | 235                  | 199                    | 37<br>(11,605)<br>[4,810]  | —              | 61           | 535         | 152<br>[12] |
| シンロイヒ株式会社<br>(神奈川県鎌倉市)      | 蛍光色材         | 蛍光色材<br>製造設備 | 248                  | 69                     | 73<br>(6,396)              | —              | 47           | 438         | 51<br>[4]   |
| ニットサービス株式会社<br>(堺市美原区)      | その他          | その他<br>設備    | 211                  | 8                      | 903<br>(33,869)            | —              | 3            | 1,128       | 49<br>[10]  |

(注) 1. 帳簿価額のうち「その他」は、工具、器具及び備品、建設仮勘定、ソフトウェア、借地権及びその他の無形固定資産の合計であります。

「リース資産」は機械装置、工具、器具及び備品及びソフトウェアであります。  
なお、金額には消費税等を含んでおりません。

2. 土地の [ ] 内の数字は借地面積(外書)で、合計金額には含んでおりません。  
3. 従業員数の [ ] は、臨時従業員数を外書しております。

### (3) 在外子会社

2019年3月31日現在

| 会社名<br>(所在地)                          | セグメント<br>の名称 | 設備の内容      | 帳簿価額                 |                        |                           |                |              | 従業員<br>数(人) |             |
|---------------------------------------|--------------|------------|----------------------|------------------------|---------------------------|----------------|--------------|-------------|-------------|
|                                       |              |            | 建物及び<br>構築物<br>(百万円) | 機械装置<br>及び運搬具<br>(百万円) | 土地<br>(百万円)<br>(面積㎡)      | リース資産<br>(百万円) | その他<br>(百万円) |             | 合計<br>(百万円) |
| Thai DNT Paint Mfg. Co., Ltd.<br>(タイ) | 海外塗料         | 塗料製造<br>設備 | 306                  | 229                    | 42<br>(4,327)<br>[23,840] | —              | 311          | 888         | 248<br>[37] |
| PT. DNT INDONESIA<br>(インドネシア)         | 海外塗料         | 塗料製造<br>設備 | 209                  | 80                     | 121<br>(6,348)            | —              | 22           | 434         | 26<br>[—]   |

(注) 1. 帳簿価額のうち「その他」は、工具、器具及び備品、建設仮勘定、ソフトウェア及び借地権の合計であります。

2. 土地の [ ] 内の数字は借地面積(外書)で、合計金額には含んでおりません。  
3. 従業員数の [ ] は、臨時従業員数を外書しております。

## 3 【設備の新設、除却等の計画】

### 重要な設備の新設

当連結会計年度末現在における重要な設備の新設計画は次のとおりであります。

| 会社名<br>事業所名 | 所在地         | セグメント<br>の名称 | 設備の内容      | 投資予定金額      |               | 資金調達<br>方法            | 着手及び完了予定年月 |         |
|-------------|-------------|--------------|------------|-------------|---------------|-----------------------|------------|---------|
|             |             |              |            | 総額<br>(百万円) | 既支払額<br>(百万円) |                       | 着手         | 完了      |
| 当社<br>那須工場  | 栃木県<br>大田原市 | 国内塗料         | 研究開発<br>施設 | 1,020       | 19            | 自己資金、<br>借入金及び<br>リース | 2018年11月   | 2020年4月 |
| 当社<br>小牧工場  | 愛知県<br>小牧市  | 国内塗料         | 研究開発<br>施設 | 1,370       | —             | 自己資金、<br>借入金及び<br>リース | 2019年5月    | 2020年4月 |

## 第4【提出会社の状況】

### 1【株式等の状況】

#### (1)【株式の総数等】

##### ①【株式の総数】

| 種類   | 発行可能株式総数（株） |
|------|-------------|
| 普通株式 | 93,280,000  |
| 計    | 93,280,000  |

##### ②【発行済株式】

| 種類   | 事業年度末現在発行数（株）<br>（2019年3月31日） | 提出日現在発行数（株）<br>（2019年6月27日） | 上場金融商品取引所<br>名又は登録認可金融<br>商品取引業協会名 | 内容            |
|------|-------------------------------|-----------------------------|------------------------------------|---------------|
| 普通株式 | 29,710,678                    | 29,710,678                  | 東京証券取引所<br>市場第一部                   | 単元株式数<br>100株 |
| 計    | 29,710,678                    | 29,710,678                  | —                                  | —             |

#### (2)【新株予約権等の状況】

##### ①【ストックオプション制度の内容】

|   |   |
|---|---|
| 決議年月日                                       | 2015年7月29日  |
| 付与対象者の区分及び人数（名）                             | 当社の取締役 7（社外取締役を除く）<br>当社の執行役員 5（取締役兼務者を除く）          |
| 新株予約権の数（個）※                                 | 339 [324] (注) 1                                     |
| 新株予約権の目的となる株式の種類、内容及び数（株）※                  | 普通株式 67,800 [64,800] (注) 1 (注) 2                    |
| 新株予約権の行使時の払込金額（円）※                          | 1株につき1  |
| 新株予約権の行使期間※                                 | 自 2015年8月19日 至 2045年8月18日                           |
| 新株予約権の行使により株式を発行する場合の株式の発行<br>価格及び資本組入額（円）※ | 発行価格 851 (注) 1 (注) 2<br>資本組入額 426 (注) 1 (注) 2 (注) 3 |
| 新株予約権の行使の条件※                                | (注) 4   |
| 新株予約権の譲渡に関する事項※                             | 譲渡による新株予約権の取得については、当社取<br>締役会の決議による承認を要する。          |
| 組織再編成行為に伴う新株予約権の交付に関する事項※                   | (注) 5   |

|   |   |
|---|---|
| 決議年月日                                       | 2016年6月29日  |
| 付与対象者の区分及び人数（名）                             | 当社の取締役 6（社外取締役を除く）<br>当社の執行役員 5（取締役兼務者を除く）          |
| 新株予約権の数（個）※                                 | 254 [245] (注) 1                                     |
| 新株予約権の目的となる株式の種類、内容及び数（株）※                  | 普通株式 50,800 [49,000] (注) 1 (注) 2                    |
| 新株予約権の行使時の払込金額（円）※                          | 1株につき1  |
| 新株予約権の行使期間※                                 | 自 2016年7月15日 至 2046年7月14日                           |
| 新株予約権の行使により株式を発行する場合の株式の発行<br>価格及び資本組入額（円）※ | 発行価格 886 (注) 1 (注) 2<br>資本組入額 443 (注) 1 (注) 2 (注) 3 |
| 新株予約権の行使の条件※                                | (注) 4   |
| 新株予約権の譲渡に関する事項※                             | 譲渡による新株予約権の取得については、当社取<br>締役会の決議による承認を要する。          |
| 組織再編成行為に伴う新株予約権の交付に関する事項※                   | (注) 5   |

|   |   |
|---|---|
| 決議年月日                                   | 2017年6月29日  |
| 付与対象者の区分及び人数（名）                         | 当社の取締役 6（社外取締役を除く）<br>当社の執行役員 4（取締役兼務者を除く）            |
| 新株予約権の数（個）※                             | 142 [142] (注) 1                                       |
| 新株予約権の目的となる株式の種類、内容及び数（株）※              | 普通株式 28,400 [28,400] (注) 1 (注) 2                      |
| 新株予約権の行使時の払込金額（円）※                      | 1株につき1  |
| 新株予約権の行使期間※                             | 自 2017年7月20日 至 2047年7月19日                             |
| 新株予約権の行使により株式を発行する場合の株式の発行価格及び資本組入額（円）※ | 発行価格 1,441 (注) 1 (注) 2<br>資本組入額 721 (注) 1 (注) 2 (注) 3 |
| 新株予約権の行使の条件※                            | (注) 4   |
| 新株予約権の譲渡に関する事項※                         | 譲渡による新株予約権の取得については、当社取締役会の決議による承認を要する。                |
| 組織再編成行為に伴う新株予約権の交付に関する事項※               | (注) 5   |

|   |   |
|---|---|
| 決議年月日                                   | 2018年6月28日  |
| 付与対象者の区分及び人数（名）                         | 当社の取締役 6（社外取締役を除く）<br>当社の執行役員 5（取締役兼務者を除く）            |
| 新株予約権の数（個）                              | 171 [171] (注) 1                                       |
| 新株予約権の目的となる株式の種類、内容及び数（株）               | 普通株式 34,200 [34,200] (注) 1                            |
| 新株予約権の行使時の払込金額（円）※                      | 1株につき1  |
| 新株予約権の行使期間※                             | 自 2018年7月24日 至 2048年7月23日                             |
| 新株予約権の行使により株式を発行する場合の株式の発行価格及び資本組入額（円）※ | 発行価格 1,204 (注) 1 (注) 2<br>資本組入額 602 (注) 1 (注) 2 (注) 3 |
| 新株予約権の行使の条件※                            | (注) 4   |
| 新株予約権の譲渡に関する事項※                         | 譲渡による新株予約権の取得については、当社取締役会の決議による承認を要する。                |
| 組織再編成行為に伴う新株予約権の交付に関する事項※               | (注) 5   |

|   |   |
|---|---|
| 決議年月日                                   | 2019年6月27日                                      |
| 付与対象者の区分及び人数（名）                         | 当社の取締役 6（社外取締役を除く）<br>当社の執行役員 5（取締役兼務者を除く）      |
| 新株予約権の数（個）                              | 242 (注) 1                                       |
| 新株予約権の目的となる株式の種類、内容及び数（株）               | 普通株式 48,400 (注) 1                               |
| 新株予約権の行使時の払込金額（円）※                      | 1株につき1  |
| 新株予約権の行使期間※                             | 自 2019年7月23日 至 2049年7月22日                       |
| 新株予約権の行使により株式を発行する場合の株式の発行価格及び資本組入額（円）※ | 発行価格 - (注) 1 (注) 6<br>資本組入額 - (注) 1 (注) 3 (注) 6 |
| 新株予約権の行使の条件※                            | (注) 4   |
| 新株予約権の譲渡に関する事項※                         | 譲渡による新株予約権の取得については、当社取締役会の決議による承認を要する。          |
| 組織再編成行為に伴う新株予約権の交付に関する事項※               | (注) 5   |

※当事業年度の末日（2019年3月31日）における内容を記載しております。当事業年度の末日から提出日の前月末現在（2019年5月31日）にかけて変更された事項については、提出日の前月末現在における内容を[ ]内に記載しており、その他の事項については当事業年度の末日における内容から変更はありません。

(注) 1. 新株予約権の目的である株式の種類は当社普通株式とし、各新株予約権の目的である株式の数（以下、「付与株式数」という）は200株とする。

ただし、新株予約権を割り当てる日（以下、「割当日」という）以降、当社が当社普通株式の株式分割（当社普通株式の株式無償割当てを含む。以下、株式分割の記載につき同じ）又は株式併合を行う場合には、次の算式により付与株式数の調整を行い、調整の結果生じる1株未満の端数は、これを切り捨てる。

調整後付与株式数 = 調整前付与株式数 × 株式分割又は株式併合の比率

調整後付与株式数は、株式分割の場合は、当該株式分割の基準日の翌日（基準日を定めないときはその効力発生日）以降、株式併合の場合は、その効力発生日以降、これを適用する。ただし、剰余金の額を減少して資

本金又は準備金を増加する議案が株主総会において承認されることを条件として株式分割が行われる場合、当該株主総会の終結の日以前の日を株式分割のための基準日とする場合は、調整後付与株式数は、当該株主総会の終結の日の翌日以降、当該基準日の翌日に遡及してこれを適用する。

また、割当日以降、当社が合併又は会社分割を行う場合その他これらの場合に準じて付与株式数の調整を必要とする場合には、当社は、合理的な範囲で付与株式数を適切に調整することができる。

付与株式数の調整を行うときは、当社は調整後付与株式数を適用する日の前日までに、必要な事項を新株予約権原簿に記載された各新株予約権を保有する者（以下、「新株予約権者」という）に通知又は公告する。ただし、当該適用の日の前日までに通知又は公告を行うことができない場合には、以後速やかに通知又は公告する。

2. 2017年6月29日開催の第134期定時株主総会の決議により、2017年10月1日付で株式併合（普通株式5株につき1株の割合で併合）及び単元株式数の変更（1,000株から100株に変更）を行っております。これにより「新株予約権の目的となる株式の数」及び「新株予約権の行使により株式を発行する場合の株式の発行価格及び資本組入額」が調整されております。
3.
  - (1) 新株予約権の行使により株式を発行する場合における増加する資本金の額は、会社計算規則第17条第1項に従い算出される資本金等増加限度額の2分の1の金額とし、計算の結果生じる1円未満の端数は、これを切り上げる。
  - (2) 新株予約権の行使により株式を発行する場合における増加する資本準備金の額は、前記(1)記載の資本金等増加限度額から前記(1)に定める増加する資本金の額を減じた額とする。
4.
  - (1) 新株予約権者は、当社の取締役、監査役及び執行役員のいずれの地位をも喪失した日（以下、「地位喪失日」という）の翌日以降、新株予約権を行使することができる。
  - (2) 前記(1)にかかわらず、新株予約権者は、前記「新株予約権の行使期間」内において、以下の①又は②に定める場合（ただし、②については、後記(注)5.に従って新株予約権者に再編対象会社の新株予約権が交付される旨が合併契約、株式交換契約若しくは株式移転計画において定められている場合を除く）には、それぞれに定める期間内に限り新株予約権を行使できる。
    - ① 新株予約権者が新株予約権を行使することができる期間の最後の1年間の前日までに地位喪失日を迎えなかった場合  
新株予約権を行使することができる期間の最後の1年間
    - ② 当社が消滅会社となる合併契約承認の議案又は当社が完全子会社となる株式交換契約若しくは株式移転計画承認の議案につき株主総会で承認された場合（株主総会決議が不要な場合は、取締役会決議がなされた場合）  
当該承認日の翌日から15日間
  - (3) 前記(1)及び(2)①は、新株予約権を相続により承継した者については適用しない。
  - (4) 新株予約権者が新株予約権を放棄した場合、当該新株予約権を行使することができない。
5. 当社が、合併（当社が合併により消滅する場合に限る）、吸収分割若しくは新設分割（それぞれ当社が分割会社となる場合に限る）又は株式交換若しくは株式移転（それぞれ当社が完全子会社となる場合に限る）（以上を総称して以下、「組織再編行為」という）をする場合には、組織再編行為の効力発生日（吸収合併につき吸収合併がその効力を生じる日、新設合併につき新設合併設立株式会社の成立の日、吸収分割につき吸収分割がその効力を生じる日、新設分割につき新設分割設立株式会社の成立の日、株式交換につき株式交換がその効力を生じる日及び株式移転につき株式移転設立完全親会社の成立の日をいう。以下同じ）の直前において残存する新株予約権（以下、「残存新株予約権」という）を保有する新株予約権者に対し、それぞれの場合につき、会社法第236条第1項第8号イからホまでに掲げる株式会社（以下、「再編対象会社」という）の新株予約権をそれぞれ交付することとする。ただし、以下の各号に沿って再編対象会社の新株予約権を交付する旨を、吸収合併契約、新設合併契約、吸収分割契約、新設分割計画、株式交換契約又は株式移転計画において定めることを条件とする。
  - (1) 交付する再編対象会社の新株予約権の数  
新株予約権者が保有する残存新株予約権の数と同一の数をそれぞれ交付する。
  - (2) 新株予約権の目的である再編対象会社の株式の種類  
再編対象会社の普通株式とする。
  - (3) 新株予約権の目的である再編対象会社の株式の数  
組織再編行為の条件等を勘案の上、前記(注)1.に準じて決定する。

(4) 新株予約権の行使に際して出資される財産の価額

交付される各新株予約権の行使に際して出資される財産の価額は、以下に定められる再編後行使価額に前記(3)に従って決定される当該新株予約権の目的である再編対象会社の株式の数を乗じて得られる金額とする。再編後行使価額は、交付される各新株予約権を行使することにより交付を受けることができる再編対象会社の株式1株当たり1円とする。

(5) 新株予約権を行使することができる期間

前記「新株予約権の行使期間」に定める新株予約権を行使することができる期間の開始日と組織再編行為の効力発生日のうちいずれか遅い日から、前記「新株予約権の行使期間」に定める新株予約権を行使することができる期間の満了日までとする。

(6) 新株予約権の行使により株式を発行する場合における増加する資本金及び資本準備金に関する事項

前記(注)3. に準じて決定する。

(7) 譲渡による新株予約権の取得の制限

譲渡による新株予約権の取得については、再編対象会社の取締役会の決議による承認を要する。

(8) 新株予約権の取得条項

以下の①、②、③、④又は⑤の議案につき当社株主総会で承認された場合(株主総会決議が不要の場合は、当社の取締役会決議がなされた場合)は、当社取締役会が別途定める日に、当社は無償で新株予約権を取得することができる。

① 当社が消滅会社となる合併契約承認の議案

② 当社が分割会社となる分割契約若しくは分割計画承認の議案

③ 当社が完全子会社となる株式交換契約若しくは株式移転計画承認の議案

④ 当社の発行する全部の株式の内容として譲渡による当該株式の取得について当社の承認を要することについての定めを設ける定款の変更承認の議案

⑤ 新株予約権の目的である種類の株式の内容として譲渡による当該種類の株式の取得について当社の承認を要すること若しくは当該種類の株式について当社が株主総会の決議によってその全部を取得することについての定めを設ける定款の変更承認の議案

(9) その他の新株予約権の行使の条件

前記(注)4. に準じて決定する。

6. 2019年6月27日開催の取締役会決議により、新株予約権を付与することを決議しましたが、有価証券報告書提出日現在において株式の発行価格は確定していないため、記載しておりません。

②【ライツプランの内容】

該当事項はありません。

③【その他の新株予約権等の状況】

該当事項はありません。

(3)【行使価額修正条項付新株予約権付社債券等の行使状況等】

該当事項はありません。

(4)【発行済株式総数、資本金等の推移】

| 年月日               | 発行済株式総数増減数(株) | 発行済株式総数残高(株) | 資本金増減額(百万円) | 資本金残高(百万円) | 資本準備金増減額(百万円) | 資本準備金残高(百万円) |
|-------------------|---------------|--------------|-------------|------------|---------------|--------------|
| 2017年10月1日<br>(注) | △118,842,715  | 29,710,678   | —           | 8,827      | —             | 2,443        |

(注) 2017年6月29日開催の第134期定時株主総会決議により、2017年10月1日付で普通株式5株につき1株の割合で株式併合を行っております。

## (5) 【所有者別状況】

2019年3月31日現在

| 区分          | 株式の状況（1単元の株式数 100株） |        |          |        |        |      |        |         | 単元未満株式の状況（株） |
|-------------|---------------------|--------|----------|--------|--------|------|--------|---------|--------------|
|             | 政府及び地方公共団体          | 金融機関   | 金融商品取引業者 | その他の法人 | 外国法人等  |      | 個人その他  | 計       |              |
|             |                     |        |          |        | 個人以外   | 個人   |        |         |              |
| 株主数（人）      | —                   | 30     | 25       | 221    | 108    | 9    | 11,172 | 11,565  | —            |
| 所有株式数（単元）   | —                   | 97,862 | 2,575    | 55,643 | 48,935 | 14   | 91,876 | 296,905 | 20,178       |
| 所有株式数の割合（%） | —                   | 32.96  | 0.87     | 18.74  | 16.48  | 0.01 | 30.94  | 100     | —            |

（注）自己株式1,115,906株は、「個人その他」に11,159単元及び「単元未満株式の状況」に6株を含めて記載しております。

## (6) 【大株主の状況】

2019年3月31日現在

| 氏名又は名称                                   | 住所  | 所有株式数（千株） | 発行済株式（自己株式を除く。）の総数に対する所有株式数の割合（%） |
|--|---|-----------|-----------------------------------|
| 明治安田生命保険相互会社<br>（常任代理人 資産管理サービス信託銀行株式会社） | 東京都千代田区丸の内2丁目1-1<br>（東京都中央区晴海1丁目8-12<br>晴海アイランドトリトンスクエアオフィスタワーZ棟） | 1,400     | 4.89                              |
| DNT取引関係持株会                               | 大阪市此花区西九条6丁目1-124<br>（大日本塗料株式会社総務部内）                              | 1,252     | 4.37                              |
| 株式会社三菱UFJ銀行                              | 東京都千代田区丸の内2丁目7-1  | 1,228     | 4.29                              |
| 三菱商事株式会社                                 | 東京都千代田区丸の内2丁目3-1  | 1,188     | 4.15                              |
| 東京海上日動火災保険株式会社                           | 東京都千代田区丸の内1丁目2-1  | 1,013     | 3.54                              |
| 富国生命保険相互会社<br>（常任代理人 資産管理サービス信託銀行株式会社）   | 東京都千代田区内幸町2丁目2-2<br>（東京都中央区晴海1丁目8-12<br>晴海アイランドトリトンスクエアオフィスタワーZ棟） | 1,000     | 3.49                              |
| 株式会社島津製作所                                | 京都市中京区西ノ京桑原町1番地   | 1,000     | 3.49                              |
| 日本トラスティ・サービス信託銀行株式会社（信託口）                | 東京都中央区晴海1丁目8-11   | 988       | 3.45                              |
| 日本マスタートラスト信託銀行株式会社（信託口）                  | 東京都港区浜松町2丁目11-3   | 871       | 3.04                              |
| 田邊 康秀                                    | 大阪市鶴見区  | 829       | 2.90                              |
| 計  | —   | 10,773    | 37.67                             |

## (7) 【議決権の状況】

## ① 【発行済株式】

2019年3月31日現在

| 区分             | 株式数（株）          | 議決権の数（個） | 内容 |
|----------------|-----------------|----------|----|
| 無議決権株式         | —               | —        | —  |
| 議決権制限株式（自己株式等） | —               | —        | —  |
| 議決権制限株式（その他）   | —               | —        | —  |
| 完全議決権株式（自己株式等） | 普通株式 1,115,900  | —        | —  |
| 完全議決権株式（その他）   | 普通株式 28,574,600 | 285,746  | —  |
| 単元未満株式         | 普通株式 20,178     | —        | —  |
| 発行済株式総数        | 29,710,678      | —        | —  |
| 総株主の議決権        | —               | 285,746  | —  |

②【自己株式等】

2019年3月31日現在

| 所有者の氏名又は名称 | 所有者の住所             | 自己名義所有株式数(株) | 他人名義所有株式数(株) | 所有株式数の合計(株) | 発行済株式総数に対する所有株式数の割合(%) |
|------------|--------------------|--------------|--------------|-------------|------------------------|
| 大日本塗料株式会社  | 大阪市此花区西九条6丁目1番124号 | 1,115,900    | —            | 1,115,900   | 3.75                   |
| 計          | —                  | 1,115,900    | —            | 1,115,900   | 3.75                   |

2【自己株式の取得等の状況】

【株式の種類等】 会社法第155条第3号に該当する普通株式の取得及び会社法第155条第7号に該当する普通株式の取得

(1)【株主総会決議による取得の状況】

該当事項はありません。

(2)【取締役会決議による取得の状況】

| 区分  | 株式数(株)  | 価額の総額(円)    |
|---|---------|-------------|
| 取締役会(2018年5月11日)での決議状況<br>(取得期間 2018年5月14日～2018年12月20日) | 300,000 | 500,000,000 |
| 当事業年度前における取得自己株式  | —       | —           |
| 当事業年度における取得自己株式   | 300,000 | 402,839,800 |
| 残存決議株式の総数及び価額の総額  | —       | 97,160,200  |
| 当事業年度の末日現在の未行使割合(%)                                     | —       | 19.43       |
| 当期間における取得自己株式   | —       | —           |
| 提出日現在の未行使割合(%)  | —       | 19.43       |

| 区分  | 株式数(株)  | 価額の総額(円)    |
|---|---------|-------------|
| 取締役会(2019年5月10日)での決議状況<br>(取得期間 2019年5月13日～2019年12月20日) | 300,000 | 400,000,000 |
| 当事業年度前における取得自己株式  | —       | —           |
| 当事業年度における取得自己株式   | —       | —           |
| 残存決議株式の総数及び価額の総額  | —       | —           |
| 当事業年度の末日現在の未行使割合(%)                                     | —       | —           |
| 当期間における取得自己株式   | 64,200  | 63,186,500  |
| 提出日現在の未行使割合(%)  | 78.60   | 84.20       |

(注) 当期間における取得自己株式には、2019年6月1日からこの有価証券報告書提出日までの自己株式の取得による株式数は含まれておりません。

(3)【株主総会決議又は取締役会決議に基づかないものの内容】

| 区分              | 株式数(株) | 価額の総額(円) |
|-----------------|--------|----------|
| 当事業年度における取得自己株式 | 300    | 369,043  |
| 当期間における取得自己株式   | 49     | 53,933   |

(注) 当期間における取得自己株式には、2019年6月1日からこの有価証券報告書提出日までの単元未満株式の買取りによる株式は含まれておりません。

(4) 【取得自己株式の処理状況及び保有状況】

| 区分                          | 当事業年度     |             | 当期間       |             |
|-----------------------------|-----------|-------------|-----------|-------------|
|                             | 株式数 (株)   | 処分価額の総額 (円) | 株式数 (株)   | 処分価額の総額 (円) |
| 引き受ける者の募集を行った取得自己株式         | —         | —           | —         | —           |
| 消却の処分を行った取得自己株式             | —         | —           | —         | —           |
| 合併、株式交換、会社分割に係る移転を行った取得自己株式 | —         | —           | —         | —           |
| その他<br>(ストックオプションの権利行使)     | 4,000     | 3,976,000   | 4,800     | 4,622,400   |
| 保有自己株式数                     | 1,115,906 | —           | 1,111,155 | —           |

(注) 当期間における取得自己株式には、2019年6月1日からこの有価証券報告書提出日までの単元未満株式の買取りによる株式は含まれておりません。

3 【配当政策】

当社は、株主の皆様に対して安定的な配当を行うことを経営上の重要課題の一つとして位置付けており、企業体質の強化、財務内容の健全性維持に努めつつ、業績に応じた配当を安定的に継続実施することを基本方針としております。

剰余金の配当の決定機関は、期末配当については株主総会、中間配当については取締役会であります。

当事業年度の配当につきましては、当期の業績及び今後の事業展開等を勘案いたしまして、2019年6月27日開催の定時株主総会において前期と同じく、1株当たり25円の配当とすることを決議しました。この配当総額は714百万円、連結配当性向は19.9%となりました。

また、内部留保資金は、研究開発の基盤整備、生産の効率化、財務体質の強化等に有効に活用する所存であります。

なお、当社では、株主総会の決議による期末配当を基本方針としておりますが、会社法第454条第5項の規定に基づき、「毎年9月30日を基準日として、取締役会の決議をもって、株主又は登録株式質権者に対し、中間配当金として剰余金の配当を行うことができる。」旨を定款に定めております。

当社は、連結配当規制適用会社であります。

4 【コーポレート・ガバナンスの状況等】

(1) 【コーポレート・ガバナンスの概要】

① コーポレート・ガバナンスに関する基本的な考え方

当社のコーポレート・ガバナンスに関する基本的な考え方は、株主の皆様をはじめとする様々なステークホルダーから「存在価値のある企業」として認められるためには、コーポレートガバナンスの充実・強化が経営の最重要課題の一つであると考えます。そのために、取締役会の他、取締役会の諮問機関として、指名諮問委員会及び報酬諮問委員会を設置し、執行役員制度の採用により、経営と業務執行を適切に分離し、経営環境の変化に対応して迅速・適確な意思決定と管理監督を行うとともに、業務執行の効率を高めます。

また、社外取締役や監査役制度により経営監視機能を強化・維持します。更に、決算や経営施策等の情報開示を適時かつ適切に行う等、透明性の高い企業経営の実現に向けて努力します。

2015年6月から適用されたコーポレートガバナンス・コードの趣旨を踏まえ、当社の持続的成長と中長期的な企業価値の向上を図るため、同年10月29日に「コーポレートガバナンスに関する基本方針」を制定し、2018年6月にコーポレートガバナンス・コードの改訂を受けて、同年12月21日に一部改定しております。

( [https://www.dnt.co.jp/japanese/ir/governance/file/governance\\_policy.pdf](https://www.dnt.co.jp/japanese/ir/governance/file/governance_policy.pdf) )

② 企業統治の体制の概要及び当該体制を採用する理由

イ. 企業統治の体制の概要

・取締役会

取締役会は3名の社外取締役（うち1名は女性）を含む取締役9名で構成し、8月を除く毎月1回開催しており、取締役会規則に則って重要事項はすべて審議、決定するほか、業務執行状況を逐次監督しております。また、取締役の経営責任を明確にするため、その任期は1年としております。

・執行役員制度

2004年6月29日より執行役員制度を導入し、戦略重視の経営、取締役人数の適正化と業務執行体制の強化を図っております。執行役員員の員数は有価証券報告書提出日現在10名（内、取締役の兼任者が4名）で、その任期は1年としております。



- ・経営会議

取締役会の意思決定に基づく経営戦略の具体化と業務執行を図るため、会長、社長及び執行役員全員による経営会議を原則として毎月2回開催しております。

- ・監査役・監査役会

当社は、監査役制度を採用しております。有価証券報告書提出日現在監査役3名のうち、社外監査役は2名であります。各監査役は、監査役会が定めた監査の方針、業務の分担等に従い、取締役会、経営会議等の重要な会議に出席するほか、取締役等からその職務の執行状況を聴取し、重要な決裁書類等の閲覧を実施するとともに、必要に応じて子会社から事業の報告を求めております。また、会計監査人との連絡会を定期的に開催し、会計監査に関する報告及び説明を受け、意見交換等を行っております。

- ・内部監査体制

2005年10月1日より社長直轄の内部監査室（所属員5名）を設置し、営業所、子会社等の監査を行っております。また、業務遂行に必要なルールの整備・強化を併行して行っております。

- ・独立監査人

当社は、監査人に有限責任 あずさ監査法人を選任し会計監査を委嘱しております。

- ・指名諮問委員会

2018年12月に任意の指名諮問委員会を設置し、取締役会における取締役等の指名等の意思決定プロセスの公正性・透明性・客観性の確保と説明責任を強化することによって、コーポレート・ガバナンスの充実に努めております。

なお、構成メンバーは以下のとおりです。

|     |        |           |
|-----|--------|-----------|
| 委員長 | 里 隆幸   | 当社代表取締役社長 |
| 委員  | 岩浅 壽二郎 | 当社代表取締役会長 |
| 委員  | 灰崎 恭一  | 当社独立社外取締役 |
| 委員  | 向原 通隆  | 当社独立社外取締役 |
| 委員  | 林 紀美代  | 当社独立社外取締役 |

- ・報酬諮問委員会

2018年12月に任意の報酬諮問委員会を設置し、取締役会における取締役等の報酬等の意思決定プロセスの公正性・透明性・客観性の確保と説明責任を強化することによって、コーポレート・ガバナンスの充実に努めております。

なお、構成メンバーは以下のとおりです。

|     |       |                  |
|-----|-------|------------------|
| 委員長 | 里 隆幸  | 当社代表取締役社長        |
| 委員  | 永野 達彦 | 当社取締役常務執行役員管理本部長 |
| 委員  | 灰崎 恭一 | 当社独立社外取締役        |
| 委員  | 向原 通隆 | 当社独立社外取締役        |
| 委員  | 林 紀美代 | 当社独立社外取締役        |

- ・コンプライアンス委員会

2004年1月に委員会を設置し、年2回開催しており、当社のコンプライアンス方針の決定等を審議することによって、コンプライアンス遵守を徹底しております。

- ・独立役員

当社は、社外取締役及び社外監査役の計5名全員を東京証券取引所の定めに基づく独立役員として指定し、同取引所に届け出ております。

- ・その他

企業経営及び日常業務に関して、法律上の判断を必要とする場合に適時に必要なアドバイスを顧問弁護士より受ける体制をとっております。

会社の企業統治の体制は次のとおりであります。

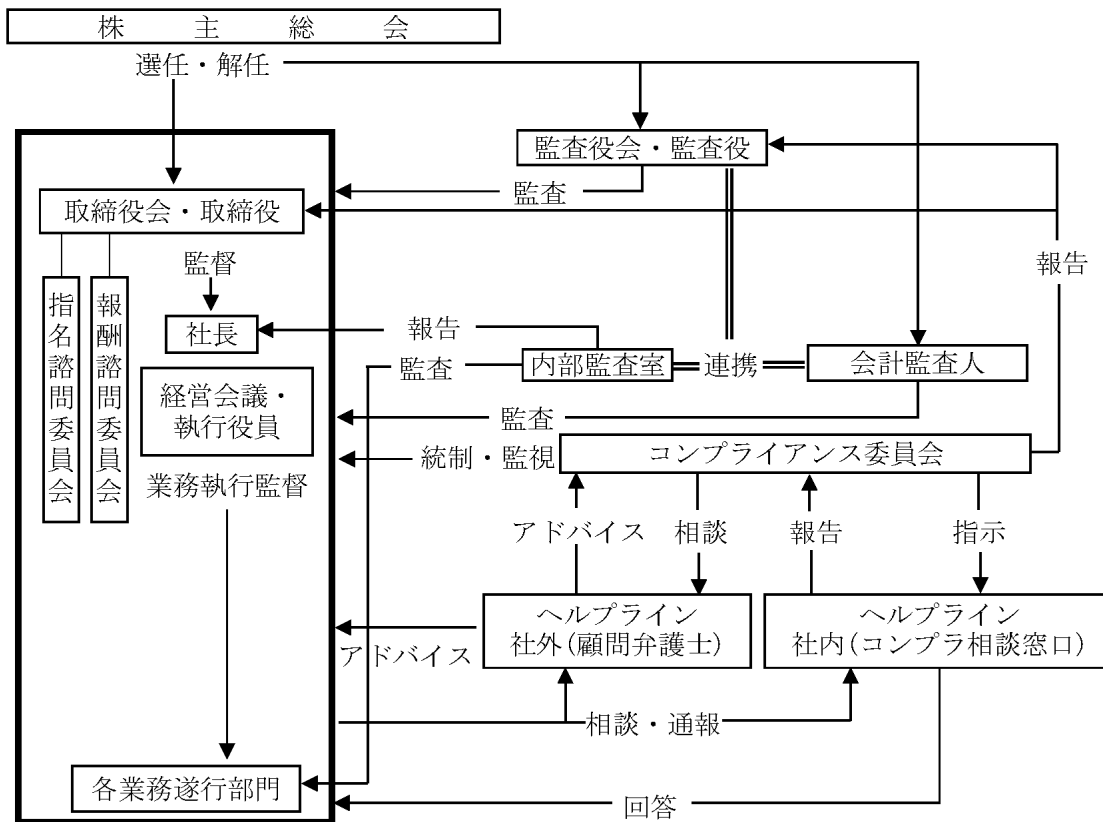

ロ. 現状の企業統治の体制を採用している理由

株主をはじめとするすべてのステークホルダーに対する利益を十分に配慮し、適確で迅速な意思決定と業務執行を行い、企業価値を持続的に向上させる企業経営を行うためのコーポレート・ガバナンスをめざすため、有価証券報告書提出日現在監査役3名（内、社外監査役2名）による監査の実施を行っておりますほか、取締役9名（内、社外取締役3名）による取締役会運営を行うことにより、経営監視機能の客観性・中立性は十分に確保されている現在の体制が当社にとって最適であると判断しております。

ハ. コーポレート・ガバナンスの充実にに向けた取り組みの最近1年間における実施状況

- ・取締役会は11回開催しております。
- ・経営会議は24回開催しております。
- ・監査役会は12回開催しております。
- ・内部監査室が事業部、営業所、子会社等14ヶ所の監査を実施しております。

引き続き全従業員を対象に組織的・継続的にコンプライアンス研修を実施するなど、コンプライアンス・プログラムの整備強化を図っております。

③ 企業統治に関するその他の事項

イ. 内部統制システムに関する基本的な考え方及びその整備状況

・基本的な考え方

当社は、創業以来培ってきた防食技術を始めとする独自技術により地球環境や資源を護り、広く社会の繁栄、豊かな暮らしの実現に貢献する企業として、ステークホルダーに信頼され、ともに発展し続けるためには、内部統制システムを整備、適切に運用し、監査役及び内部監査室が適宜その実施状況を監査することにより、業務執行部門で取り組むべき課題を明確にして対応することが重要であると考えております。

・整備状況

1) 当社及び当社子会社の取締役の職務の執行が法令及び定款に適合することを確保するための体制

- ・当社及び当社の子会社はグループ全体におけるコンプライアンス体制を確立し、実効を図る。具体的には、「企業倫理規範」、「企業行動憲章」、「大日本塗料役員、社員行動指針」に沿った行動をするとともに、コンプライアンス委員会が法令・定款の遵守を最重要課題としてコンプライアンスプログラムの整備・強化・推進を図る。
- ・監査役による監査を徹底し、併せて「内部通報規定」に定めるヘルプラインによる不正処理・不祥事などの早期発見に努める。

- 2) 取締役の職務の執行に係る情報の保存及び管理に関する体制
  - ・取締役は、その職務の執行状況が確認できるように、職務執行に係る情報（議事録、稟議書、契約書など）を法令及び「文書管理規定」に則り、関連資料とともに文書又は電磁的媒体に記録し、保存及び管理する。
  - ・取締役及び監査役は「文書管理規定」に則り、これらの文書等を常時閲覧できるものとする。
- 3) 損失の危機の管理に関する規程その他の体制
  - ・当社及び当社の子会社の損失危機の管理及び損失防止の観点から、リスクの把握、発生可能性と経営への影響度合いの評価、対応策の構築などを行う。
  - ・取締役、使用人は職務の執行に当たっては、法令、定款の他、「リスク管理規定」に則り、社内規定などリスク管理に関するルールを遵守する。
  - ・有事の際は「緊急事態対応規定」に則り、迅速かつ適切な情報伝達と緊急対応策及び再発防止策を講じる。
  - ・監査役及び内部監査室は全社的なリスク管理状況を検証し、必要に応じて経営会議及び取締役会で意見を述べる。
- 4) 取締役の職務の執行が効率的に行われることを確保するための体制
 

取締役は「職制」、「職務権限規則」、「業務分掌規則」、「稟議規則」などに則った職務の執行により、又下記の経営管理体制により、適正性及び効率性を確保する。

  - ・執行役員制度を執ることにより、取締役は経営の迅速化、監督機能の強化など経営機能に専念し、業務執行権限を執行役員に委譲して執行責任を明確にする。
  - ・「取締役会規則」に則り、社外取締役を含めた取締役会で、経営の執行方針、法令で定められた事項やその他経営に関する重要事項を決定し、業務執行状況を監督する。
  - ・取締役会における取締役等の指名及び報酬等の意思決定プロセスの公正性・透明性・客観性の確保と説明責任を強化するため、取締役会の諮問機関として指名諮問委員会及び報酬諮問委員会を設置し、複数の独立社外取締役をその構成員とする。各委員会は、それぞれ「指名諮問委員会規則」、「報酬諮問委員会規則」に則り、取締役等の指名及び報酬等について審議した結果を取締役に答申する。
  - ・取締役、執行役員などで構成される経営会議を設置し、「経営会議規則」に則り、業務執行に関する個別経営課題を実務的な観点から協議する。経営会議は毎月1回以上開催する。
- 5) 当社及び当社の子会社の使用人の職務の執行が法令及び定款に適合することを確保するための体制
  - ・当社及び当社の子会社はグループ全体におけるコンプライアンス体制を確立し、実効を図る。具体的には、「企業倫理規範」、「企業行動憲章」、「大日本塗料役員、社員行動指針」に沿った行動をするとともに、コンプライアンス委員会が法令、定款、社内規定の遵守を最重要課題としてコンプライアンスプログラムの整備・強化・推進を図る。
  - ・内部監査室による監査を徹底し、併せて「内部通報規定」に定めるヘルプラインによる不正処理・不祥事などの早期発見に努める。
  - ・コンプライアンス教育・啓発計画を策定し、これに沿って継続的に実施する。
- 6) 当社及び当社の子会社から成る企業集団における業務の適正を確保するための体制
  - ・当社及び当社の子会社はグループ全体の企業価値の向上を図り、社会的責任を全うするため、「企業集団としての企業行動指針」を定め、コンプライアンスや情報セキュリティなどの理念の統一を図る。
  - ・当社の取締役は「職制」、「職務権限規則」に則り、当社の子会社が適切な内部統制システムの整備・運用を行うよう指導する。
  - ・当社の取締役は「関係会社管理規定」に則り、当社と当社の子会社間の関係を密にして指導、助言するとともに、当社の監査役及び内部監査室が当社の子会社の監査も行い、グループ全体としての業務の適正を図る。
  - ・当社及び当社の子会社は「リスク管理規定」に則り、グループ全体のリスク管理を徹底する。
  - ・当社の子会社においては当社及び当社の子会社各社と連携体制を確立し、重要な業務執行に関する事項は事前承認又は報告する。
  - ・当社の子会社各社間の取引においては「関係会社管理規定」、法令、税法及びその他の社会規範に則り適切に行う。
  - ・当社は「関係会社管理規定」に則り、当社の子会社の取締役の職務の執行が効率的に行われることを確保する。
- 7) 監査役がその職務を補助すべき使用人を置くことを求めた場合における当該使用人に関する事項
  - ・監査役会はその職務の執行に必要なと認めた場合には、専任の補助すべき使用人（以下、「補助人」という。）の設置を当社に請求できるものとする。
  - ・監査役会は必要と認めた場合には、弁護士、公認会計士、コンサルタントなどの外部専門家を任用できるものとする。

- ・ 監査役会が補助人又は外部専門家として特定の候補者を指名したときは、当社はこれを尊重するものとする。
  - ・ 監査役会は内部監査室と連携して当社各部門における業務執行を監査する。
- 8) 前号の使用人の取締役からの独立性並びに指示の実効性に関する事項
- ・ 監査役会の要請によって設置する補助人の人選に当たっては、当社は監査役会の意向を尊重するとともに、該当者が補助人である期間のみならず、補助人でなくなった後も、その人事異動及び考課につき監査役会の意向を尊重するものとする。
  - ・ 当社は補助人を務めたことをもって不利益な取り扱いをしないことを保証する。
  - ・ 補助人は監査役の指揮命令系統にあって、必要に応じて会議等の出席により、必要な情報収集権限等を有することができ、取締役及び使用人は監査役の補助人に対して指揮命令権限を有しない。
- 9) 当社及び当社の子会社の取締役及び使用人が監査役に報告をするための体制その他の監査役への報告に関する体制
- ・ 当社の監査役が出席する取締役会、経営会議などの重要会議において、当社及び当社の子会社の取締役及び使用人は下記の事項を報告するとともに、その他重要な業務の内容についても適時、適切な方法により報告する。
    - a 当社及び当社の子会社の取締役及び使用人の職務の遂行に関して不正の行為、法令及び定款に違反する重大な事実が発生する可能性もしくは発生した場合はその事項
    - b 当社及び当社の子会社に対して著しい損害を及ぼす恐れのある事項
    - c 内部監査室が実施した内部監査の結果
    - d ヘルプラインへの通報状況
  - ・ 当社の監査役が必要と判断したときは当社及び当社の子会社の取締役及び使用人に対して業務執行に関する事項について報告を求めることが出来る。
  - ・ 当社の監査役に報告した者及びヘルプラインに通報した者が当該報告及び通報したことを理由に不利益な取扱いを受けないことを保証する。
- 10) その他監査役による監査が実効的に行われることを確保するための体制
- ・ 取締役社長は監査役と定期的に会合をもち、当社が対処すべき課題、当社を取り巻くリスクの他、内部統制システムの整備及び運用状況、監査役監査の実施状況、監査環境の整備状況、監査上の重要課題などについて意見を交換する。
  - ・ 監査役会は内部監査室及び会計監査人と定期的に会合をもち、積極的に意見及び情報の交換を行い、緊密な連携を保つ。
  - ・ 当社の監査役が、その職務の執行について生ずる費用の前払い又は償還等の請求をしたときは、当該監査役の職務の執行に必要なと認められた場合を除き、これを拒むことはできない。
- 11) 財務報告の信頼性を確保するための体制
- 当社及び当社の子会社は、財務報告の信頼性を確保するため、金融商品取引法に基づく内部統制報告書の有効かつ適切な提出に向け、内部統制システムの整備及び運用する体制を構築するとともに、その仕組みが適正に機能することを継続的に評価し、必要に応じて是正を行う。
- 12) 反社会的勢力排除に向けた体制
- 当社及び当社の子会社のグループ全体は、反社会的勢力との関係を排除するとともに、反社会的勢力からの不当な要求に対しては、警察、弁護士及び外部の専門機関や地域企業等と連携し、毅然とした姿勢で対応する。

#### ・ 運用状況の概要

当社は、「内部統制に関する基本方針」に基づき、企業集団の業務の適正を確保するための体制整備とその適切な運用に努めており、当事業年度における運用状況の概要は以下のとおりであります。

- ・ 取締役会を11回開催し、社外取締役を含めた取締役会で、法令・定款等との適合性及び業務の適正性の観点から経営方針、その他経営に関する重要事項等を決定し、又、取締役の職務の執行を監督しております。
- ・ 監査役会を12回開催し、監査方針、監査計画を協議決定し、経営会議等の重要な会議への出席による取締役の職務の執行、内部統制システムの運用状況の監視等「監査役監査基準」に従い監査を実施しております。
- ・ 指名諮問委員会を1回開催し、取締役、監査役及び執行役員の名指に関して取締役会から諮問を受けた事項について審議し、取締役会に対して答申しております。
- ・ 報酬諮問委員会を1回開催し、取締役及び監査役の報酬に関して取締役会から諮問を受けた事項について審議し、取締役会に対して答申しております。

- ・2015年6月適用のコーポレートガバナンス・コードに伴い「コーポレートガバナンスに関する基本方針」を制定、2018年12月21日に一部改定し、その方針に従い取締役会で行動準則及び内部通報に係る運用状況を確認するなど内部統制システムの強化に努めております。
- ・コンプライアンス委員会を2回開催し、全部門に亘る役員と部室長の出席のもと、法令・社内規程等の遵守状況を審議した上で、コンプライアンスの徹底を図っております。
- ・リスク管理委員会を2回開催し、全部門に亘る役員と部室長の出席のもと、リスクの未然防止について全社的情報共有を図っております。
- ・当社の子会社の経営管理につきましては、「関係会社管理規定」等に従い、当社の子会社から当社へ事前に承認申請又は報告が行われるよう、管理徹底を図っております。

#### ロ. リスク管理体制の整備状況

リスク管理規定を定め、グループ経営において重大な影響を与える危機の発生の予防を図るとともに、危機が発生した際の影響を最小限に止める体制を整備しております。

また、リスク管理の全社的推進とリスク管理に必要な情報の共有化等のため、リスク管理委員会を置き、必要に応じて適宜開催しております。

#### ハ. 反社会的勢力排除に向けた整備状況

- 1) 当社及び子会社は、反社会的勢力排除に向けた基本的な考え方、行動の仕方を「企業行動憲章」、「大日本塗料役員、社員行動指針」及び「内部統制システムに関する基本方針」に定めるとともに、これらを記載した「内部統制ハンドブック」を役員及び従業員に配布、更に社内研修等を通して周知徹底に努めております。
- 2) 総務部が、統括部署として反社会的勢力に関する情報を一元管理するとともに、関係排除に向けて反社会的勢力と対応する体制を取っております。
- 3) 平素から、警察、弁護士及び大阪府企業防衛連合協議会等の外部の専門機関や地域企業等と連携を保ち、情報交換、共有化を行ない、反社会的勢力排除に取り組んでおります。

#### ニ. 取締役の定数

当社の取締役は15人以内とする旨定款に定めております。

#### ホ. 取締役の選任の決議要件

当社は、取締役の選任決議は、議決権を行使することができる株主の議決権の3分の1以上を有する株主が出席し、その議決権の過半数をもって行う旨を定款で定めております。また、取締役の選任決議は、累積投票によらないものとする旨も定款で定めております。

#### ヘ. 株主総会決議事項を取締役会で決議することができる事項

##### ・自己の株式の取得

当社は、自己の株式の取得について、経営環境の変化に対応した機動的な資本政策の遂行を可能とするため、会社法第165条第2項の規定により、取締役会の決議をもって市場取引等により自己の株式を取得することができる旨を定款で定めております。

##### ・中間配当

当社は、株主への機動的な利益還元を可能とするため、毎年9月30日を基準日として、取締役会の決議をもって、株主又は登録株式質権者に対し、中間配当金として剰余金の配当を行うことができる旨を定款で定めております。

##### ・取締役、監査役及び会計監査人の責任免除

当社は、取締役、監査役及び会計監査人の責任免除について、会社法第426条第1項の規定により、取締役会の決議をもって、取締役（取締役であった者を含む。）、監査役（監査役であった者を含む。）及び会計監査人（会計監査人であった者を含む。）の賠償責任を法令の限度において免除することができる旨を定款で定めております。これは、取締役、監査役及び会計監査人がその期待される役割を十分に発揮できることを目的とするものであります。

#### ト. 責任限定契約の内容と概要

当社と社外取締役及び社外監査役は、会社法第427条第1項の規定に基づき、同法第423条第1項の損害賠償責任を限定する契約を締結しております。当該契約に基づく責任限度額は、法令に定める最低責任限度額とし

ております。なお、当該責任限定が認められるのは、当該社外取締役及び社外監査役が責任の原因となった職務の遂行について善意でかつ重大な過失がない時に限られます。

チ. 株主総会の特別決議要件

当社は、株主総会における特別決議の定足数を緩和することにより、株主総会の円滑な運営を行うため、会社法第309条第2項に定める決議は、議決権を行使することができる株主の議決権の3分の1以上を有する株主が出席し、その議決権の3分の2以上をもってこれを行う旨を定款で定めております。

(2) 【役員の状況】

① 役員一覧

男性 11名 女性 1名 (役員のうち女性の比率8.3%)

| 役職名  | 氏名     | 生年月日        | 略歴  | 任期    | 所有株式数<br>(株) |
|--|--------|-------------|---|-------|--------------|
| 代表取締役<br>会長  | 岩浅 壽二郎 | 1947年9月27日生 | 1971年4月 当社入社<br>2002年4月 経営企画室企画部長<br>2004年6月 執行役員<br>管理本部経営企画室長<br>2005年4月 管理本部副本部長<br>2006年4月 生産部門副部門長<br>2006年6月 取締役<br>2007年4月 常務執行役員<br>2010年4月 専務執行役員<br>営業担当<br>2010年6月 代表取締役社長<br>2018年6月 代表取締役会長(現任)  | (注) 3 | 36,600       |
| 代表取締役<br>社長  | 里 隆幸   | 1961年1月15日生 | 1984年4月 当社入社<br>2009年4月 一般塗料部門構造物塗料事業部<br>副事業部長<br>2010年4月 技術開発部門開発部長<br>2011年4月 執行役員、一般塗料部門副部門長<br>(技術統括)、工業塗料部門副部<br>門長(技術統括)<br>2012年4月 技術開発部門長兼塗料事業部門<br>副部門長(技術統括)<br>2012年6月 取締役<br>2014年4月 塗料事業部門長<br>兼塗料販売事業部長<br>2016年4月 常務執行役員<br>塗料事業部門建築・構造物塗料<br>事業部長<br>2018年4月 専務執行役員<br>経営全般<br>2018年6月 代表取締役社長(現任) | (注) 3 | 7,300        |
| 取締役<br>常務執行役員<br>国際本部長<br>兼資材担当<br><担当><br>国際本部、<br>資材本部 | 木村 直之  | 1959年5月28日生 | 1982年4月 三菱商事株式会社入社<br>2003年3月 Miteni S.p.A. 社長(イタリア)<br>2006年7月 三菱商事株式会社本店ファイ<br>ケミカルユニットマネージャー<br>2010年3月 PT. Kaltim Parna Industri社長<br>(インドネシア)<br>2013年4月 三菱商事株式会社ワルシャワ<br>支店長<br>2016年4月 当社入社、執行役員<br>国際本部副本部長<br>兼海外事業企画部長<br>兼資材本部副本部長<br>2017年4月 国際本部長(現任)<br>兼資材担当(現任)<br>2017年6月 取締役(現任)<br>常務執行役員(現任)    | (注) 3 | 400          |

| 役職名  | 氏名    | 生年月日         | 略歴  | 任期    | 所有株式数<br>(株) |
|--|-------|--------------|---|-------|--------------|
| 取締役<br>常務執行役員<br>管理本部長<br>＜担当＞<br>管理本部                   | 永野 達彦 | 1963年9月22日生  | 1987年4月 株式会社三菱銀行〔現 株式会社三菱UFJ銀行〕 入行<br>2012年5月 同行営業第二本部営業第五部長<br>2014年6月 同行丸の内支社長<br>2017年6月 当社入社、執行役員<br>管理本部副本部長兼財務担当<br>2018年4月 管理本部長(現任)<br>2018年6月 取締役(現任)<br>常務執行役員(現任)  | (注) 3 | 200          |
| 取締役<br>執行役員<br>生産部門長<br>＜担当＞<br>生産部門                     | 野田 秀吉 | 1962年9月28日生  | 1985年4月 日本ペイント株式会社入社<br>1991年4月 新日鐵化学株式会社〔現 日鉄ケミカル&マテリアル株式会社〕<br>入社<br>2007年4月 日塗化学株式会社入社<br>2010年4月 当社入社<br>生産部門生産技術企画部副部長<br>2010年10月 生産部門生産技術企画部長<br>2013年4月 執行役員(現任)<br>2013年5月 塗料事業部門副部門長<br>兼塗料事業企画室長<br>2015年4月 生産部門長(現任)<br>2015年6月 取締役(現任)、生産部門生産技術<br>企画部長<br>(主要な兼職) 日塗化学株式会社<br>代表取締役社長<br>ピーオーケミカル株式会社<br>代表取締役社長  | (注) 3 | 10,100       |
| 取締役<br>執行役員<br>塗料事業部門長<br>＜担当＞<br>塗料事業部門、<br>スペシャリティ事業部門 | 山本 基弘 | 1964年1月18日生  | 1986年4月 当社入社<br>2014年4月 技術開発部門副部門長<br>兼開発部長兼技術開発第一グルー<br>プ長兼建築・構造物塗料事業部<br>副事業部長<br>2015年4月 執行役員(現任)<br>2016年4月 技術開発部門長<br>兼塗料事業部門副部門長<br>(技術統括)<br>2017年6月 取締役(現任)<br>2018年4月 塗料事業部門長(現任)  | (注) 3 | 2,900        |
| 取締役  | 灰崎 恭一 | 1948年12月22日生 | 1971年3月 日本輸送機株式会社〔現 三菱<br>ロジスネクスト株式会社〕 入社<br>2005年9月 同社国内営業本部国内営業企画<br>部長<br>2006年6月 同社執行役員<br>2007年6月 同社取締役<br>2008年6月 同社常務取締役<br>2009年4月 同社取締役、ニチュMH I フォー<br>クリフト株式会社代表取締役<br>社長<br>2010年6月 日本輸送機株式会社〔現 三菱<br>ロジスネクスト株式会社〕 常務<br>取締役<br>2011年6月 同社専務取締役<br>2013年4月 ニチュ三菱フォークリフト株式<br>会社〔現 三菱ロジスネクスト<br>株式会社〕 取締役専務執行役員<br>2015年6月 同社特別顧問<br>2016年6月 同社顧問(2017年6月退任)<br>当社取締役(現任) | (注) 3 | 200          |

| 役職名   | 氏名    | 生年月日        | 略歴   | 任期    | 所有株式数<br>(株) |
|-------|-------|-------------|--|-------|--------------|
| 取締役   | 向原 通隆 | 1954年11月3日生 | 1977年4月 株式会社三菱銀行〔現 株式会社三菱UFJ銀行〕入行<br>1997年1月 株式会社東京三菱銀行〔現 株式会社三菱UFJ銀行〕田町東口支店長<br>2000年10月 同行広報室長<br>2004年6月 同行執行役員融資部長(2006年6月退任)<br>2006年6月 株式会社丸の内よろず代表取締役社長(2007年6月退任)<br>2007年6月 三菱UFJキャピタル株式会社代表取締役副社長<br>2008年6月 同社代表取締役社長(2011年6月退任)<br>2011年6月 株式会社丸井グループ常勤監査役(2015年6月退任)<br>2015年12月 エムエステイ保険サービス株式会社代表取締役副社長(2018年6月退任)<br>2018年6月 株式会社丸の内よろず監査役(2019年6月退任)<br>当社取締役(現任)<br>2019年6月 菱華産業株式会社代表取締役社長(現任)<br>(主要な兼職) 菱華産業株式会社代表取締役社長 | (注) 3 | 300          |
| 取締役   | 林 紀美代 | 1958年4月29日生 | 1982年10月 朝日会計社〔現 有限責任 あずさ監査法人〕入所<br>1986年3月 公認会計士登録(現在)<br>1995年10月 同所シニアマネージャー(2009年9月退所)<br>2009年10月 林紀美代公認会計士事務所開業<br>2010年10月 イワタニダイレクト株式会社〔現 イワタニアイコレクト株式会社〕監査役(現任)<br>2016年1月 株式会社ロータス・サーマル・ソリューション監査役(現任)<br>2017年12月 株式会社宅都ホールディングス監査役(現任)<br>2019年6月 当社取締役(現任)<br>(主要な兼職) 公認会計士   | (注) 3 | —            |
| 常勤監査役 | 福岡 靖之 | 1959年11月2日生 | 1984年4月 三菱信託銀行株式会社〔現 三菱UFJ信託銀行株式会社〕入社<br>2005年2月 同社岡山支店長<br>2007年2月 株式会社三菱東京UFJ銀行〔現 株式会社三菱UFJ銀行〕出向<br>2007年6月 株式会社三菱東京UFJ銀行〔現 株式会社三菱UFJ銀行〕兼株式会社三菱UFJフィナンシャル・グループ出向<br>2009年6月 三菱UFJ信託銀行株式会社京都支店兼京都中央支店副支店長<br>2011年10月 同社仙台支店長<br>2013年4月 同社贅事(2013年6月退社)<br>2013年6月 当社常勤監査役(現任)<br>2015年6月 ニチュ三菱フォークリフト株式会社〔現 三菱ロジスネクスト株式会社〕監査役(現任)<br>(主要な兼職) 三菱ロジスネクスト株式会社監査役   | (注) 4 | 1,200        |



| 役職名   | 氏名    | 生年月日        | 略歴   | 任期    | 所有株式数<br>(株) |
|-------|-------|-------------|--|-------|--------------|
| 常勤監査役 | 室内 聖人 | 1961年2月19日生 | 1984年4月 当社入社<br>2009年4月 スペシャリティ事業部門<br>スペシャリティ事業部長<br>2010年10月 技術開発部門技術企画室長<br>2011年4月 スペシャリティ事業部門<br>新事業創出室長<br>2012年4月 執行役員<br>技術開発部門副部門長<br>2014年4月 技術開発部門長<br>2014年6月 取締役<br>2016年4月 技術開発部門統括<br>2016年6月 常勤監査役(現任) | (注) 5 | 4,800        |
| 監査役   | 藤井 浩之 | 1954年8月1日生  | 1981年4月 株式会社島津製作所入社<br>2005年4月 同社人事部長<br>2007年6月 同社執行役員<br>2009年6月 同社取締役<br>人事、地球環境管理担当<br>2011年6月 同社広報担当<br>2013年6月 同社常任監査役(現任)<br>2014年6月 当社監査役(現任)<br>(主要な兼職) 株式会社島津製作所常任監査役  | (注) 6 | 1,400        |
| 計     |       |             |  |       | 65,400       |

- (注) 1. 取締役灰崎恭一氏、向原通隆氏及び林紀美代氏は社外取締役であります。
2. 監査役福岡靖之氏及び藤井浩之氏は社外監査役であります。
3. 取締役の任期は、2019年3月期に係る定時株主総会終結の時から2020年3月期に係る定時株主総会終結の時までであります。
4. 監査役福岡靖之氏の任期は、2017年3月期に係る定時株主総会終結の時から2021年3月期に係る定時株主総会終結の時までであります。
5. 監査役室内聖人氏の任期は、2016年3月期に係る定時株主総会終結の時から2020年3月期に係る定時株主総会終結の時までであります。
6. 監査役藤井浩之氏の任期は、2018年3月期に係る定時株主総会終結の時から2022年3月期に係る定時株主総会終結の時までであります。
7. 当社は、法令に定める監査役の員数を欠くことになる場合に備え、会社法第329条第3項に定める補欠監査役1名を選任しております。補欠監査役の略歴は次のとおりであります。
- なお、補欠監査役の任期は2019年3月期に係る定時株主総会終結の時から2020年3月期に係る定時株主総会開始の時までであります。

| 氏名   | 生年月日         | 略歴   | 所有株式数<br>(株) |
|------|--------------|--|--------------|
| 前嶋 弘 | 1951年11月25日生 | 1970年3月 日本輸送機株式会社〔現 三菱<br>ロジスネクスト株式会社〕入社<br>2004年6月 同社経営企画部次長<br>2005年9月 同社経営企画部部長<br>2006年1月 同社経営企画室副室長<br>2010年6月 同社管理本部内部統制室長<br>2010年10月 ニチュMH I フォークリフト<br>株式会社監査役<br>2011年6月 日本輸送機株式会社〔現 三菱<br>ロジスネクスト株式会社〕<br>常勤監査役(現任)<br>(主要な兼職) 三菱ロジスネクスト株式会社<br>常勤監査役 | —            |

8. 当社では、経営における意思決定の迅速化と業務執行体制の強化を図るために、2004年6月29日付にて執行役員制度を導入しております。

執行役員の任期は、2019年4月1日から2020年3月31日の1年間であります。

執行役員は、前記常務執行役員(2名)及び執行役員(2名)のほか、次の6名であります。

執行役員 須川 哲夫 スペシャリティ事業部門長兼スペシャリティ事業部長  
兼機能材開発グループ長兼新事業創出室長

執行役員 小林 正樹 管理本部経営企画室長

|      |       |  |
|------|-------|--|
| 執行役員 | 高松 厚  | 資材本部長兼原料評価室長   |
| 執行役員 | 梶田 宏行 | 東南アジア・インド地域統括<br>兼DNT Singapore Pte.,Ltd. 社長<br>兼DNT Marketing Pte.,Ltd. 社長<br>兼DNT Paint (Malaysia) Sdn. Bhd. 社長<br>兼PT. DNT INDONESIA 社長 |
| 執行役員 | 加藤 靖之 | 塗料事業部門副部門長兼建材塗料事業部長  |
| 執行役員 | 佐野 秀二 | 技術開発部門長兼開発部長兼技術開発第一グループ長   |

## ② 社外役員の状況

当社の社外取締役は3名、社外監査役は2名であります。

社外取締役灰崎恭一氏は、当社と商品等の売買等の取引関係のあるニチユ三菱フォークリフト株式会社（現 三菱ロジスネクスト株式会社）の取締役及び執行役員でしたが、直近事業年度における当社と同社との取引高は、当社の連結売上高に対して僅少（0.2%未満）であり、独立性に影響を及ぼすような重要性はありません。よって独立性が高く、一般株主と利益相反の生じるおそれが無いと判断しております。また、灰崎恭一氏はニチユ三菱フォークリフト株式会社（現 三菱ロジスネクスト株式会社）での長年の経験及び取締役としての経験から豊富な知見を有しており、これを活かし当社経営全般に対して提言を行い、中立・客観的な立場から経営全般の監督機能強化や経営の中立性、客観性を高める役割を担っております。

社外取締役向原通隆氏は、当社の取引銀行である株式会社三菱東京UFJ銀行（現 株式会社三菱UFJ銀行）の執行役員でしたが、2006年に退任し、同行を退任後相当期間経過しております。当社は同行から借入を行っておりますが、直近事業年度末時点における当該借入額は当社の連結総資産に対して少なく（2.5%未満）、また、同行以外からの借入も行っていることから、同行が当社ガバナンスに与える影響は希薄と考えております。さらに、当社と取引関係のあるエムエスティ保険サービス株式会社の代表取締役副社長でしたが、直近事業年度における当社と同社との取引高は、同社の連結売上高に対して僅少（1%未満）であり、同社が当社ガバナンスに与える影響は希薄と考えております。よって独立性が高く、一般株主と利益相反の生じるおそれが無いと判断しております。また、向原通隆氏は、金融機関での長年の経験に加え、上場会社の常勤監査役、事業会社の経営者として豊富な経験と知見を有しており、これを活かし当社経営全般に対して提言を行い、中立・客観的な立場から経営全般の監督機能強化や経営の中立性、客観性を高める役割を担っております。

社外取締役林紀美代氏は、当社の会計監査人であるあずさ監査法人（現 有限責任 あずさ監査法人）のシニアマネージャーでしたが、2009年9月退所し、当該監査法人を退所後相当期間経過しております。よって独立性が高く、一般株主と利益相反の生じるおそれが無いと判断しております。また、林紀美代氏は公認会計士としての財務及び会計に関する知見に加え、事業会社の監査役として豊富な知見を有しており、これを活かしダイバーシティの観点からも当社経営全般に対して提言を行い、中立・客観的な立場から経営全般の監督機能強化や経営の中立性、客観性を高める役割を担っております。

社外監査役福岡靖之氏は、当社の取引銀行である三菱信託銀行株式会社（現 三菱UFJ信託銀行株式会社）、株式会社三菱東京UFJ銀行（現 株式会社三菱UFJ銀行）及び株式会社三菱UFJフィナンシャル・グループの業務執行者を歴任しておりました。直近事業年度における当社と三菱信託銀行株式会社（現 三菱UFJ信託銀行株式会社）との取引額は同行の経常収益に対して僅少（0.01%未満）であります。また、直近事業年度末時点における株式会社三菱東京UFJ銀行（現 株式会社三菱UFJ銀行）からの当社の借入額は、当社の連結総資産に対して少なく（2.5%未満）、また、同行以外からの借入も行っていることから、当該両銀行が当社ガバナンスに与える影響は希薄と考えております。よって独立性が高く、一般株主と利益相反の生じるおそれが無いと判断しております。また、福岡靖之氏は、金融機関における長年の経験と財務等に関する豊富な知見を有しており、会計書類が適正であることを監査する役割を担っております。

社外監査役藤井浩之氏は、当社と商品等の売買等の取引関係のある株式会社島津製作所の取締役及び執行役員でしたが、直近事業年度における当社と同社との取引高は、同社の連結売上高に対して僅少（0.01%未満）であり、同社が当社ガバナンスに与える影響は希薄と考えております。よって独立性が高く、一般株主と利益相反の生じるおそれが無いと判断しております。また、藤井浩之氏は株式会社島津製作所において常任監査役を務められており、監査の経験に基づく財務及び会計等に関する豊富な知見を有しており、会計書類が適正であるか監査する役割を担っております。なお、社外役員の当社株式所有については①役員一覧に記載のとおりであります。

当社においては、社外取締役または社外監査役を選任するための独立性に関する基準を定めており、指名諮問委員会の答申結果を最大限に尊重して候補者を指名し、株主総会にて選任いたします。

- ③ 社外取締役又は社外監査役による監督又は監査と内部監査、監査役監査及び会計監査との相互連携並びに内部統制部門との関係

社外取締役又は社外監査役による監督又は監査と内部監査は、会計監査人との間におきましては連絡会を年7回開催し、会計監査に関する報告及び説明を受け、意見交換等を行っております。

また、内部監査室は会計監査人との間におきましては、連絡会を年7回開催し、意見及び情報の交換等を行っております。

### (3) 【監査の状況】

#### ① 監査役監査の状況

当社における監査役監査は、監査役制度を採用しており、当事業年度中の監査役（3名、内、2名は社外監査役）は取締役会その他重要会議に出席して、必要に応じて意見を述べるほか、重要文書の閲覧や職務執行状況の聴取等を随時行い、取締役の業務執行の監査を行っております。

なお、常勤監査役福岡靖之氏は、三菱信託銀行株式会社（現 三菱UFJ信託銀行株式会社）、株式会社三菱東京UFJ銀行（現 株式会社三菱UFJ銀行）及び株式会社三菱UFJフィナンシャル・グループにおける長年の経験と財務等に関する豊富な知見を有しており、会計書類が適正であるか監査する役割を担っております。また、監査役藤井浩之氏は、株式会社島津製作所において常任監査役を務めており、監査の経験に基づく財務及び会計に関する豊富な知見を有しており、会計書類が適正であるか監査する役割を担っております。

#### ② 内部監査の状況

当社における内部監査は、内部監査体制として社長直轄の内部監査室を設置し、所属員5名により、営業所、子会社等の監査を年14ヶ所実施し、その結果を代表取締役及び監査役に適宜報告しております。

なお、監査役と内部監査室は、内部統制プロジェクトチームが実施している内部統制評価が適正に行われているかを監査することにより、内部統制の実効性を確認しております。

#### ③ 会計監査の状況

イ. 当社は、有限責任 あずさ監査法人と監査契約を結び会計監査を受けております。当社の会計監査業務を執行した公認会計士の氏名及び所属する監査法人名等は以下のとおりであります。

| 業務を執行した公認会計士の氏名       | 所属する監査法人名    | 継続監査年数 |
|-----------------------|--------------|--------|
| 指定有限責任社員 業務執行社員 和田 安弘 | 有限責任 あずさ監査法人 | 3年（注）  |
| 指定有限責任社員 業務執行社員 浅野 豊  | 有限責任 あずさ監査法人 | 2年（注）  |

（注）何れも公認会計士法等で定めるローテーション期間を遵守しております。

当社の会計監査業務に係る補助者は、公認会計士7名、会計士試験合格者8名、その他8名であります。

#### ロ. 監査法人の選定方針と理由

当社は、当社の監査役会が、監査役会策定の「会計監査人の選任等に関する評価基準」及び財務部・経営企画室等の関係部署へのヒアリングに基づいて当会計監査人である有限責任 あずさ監査法人の評価を行い、その結果、当監査法人は独立性、監査の品質、監査の継続性及び報告体制等監査の信頼性が確保されていることから、第137期事業年度の会計監査人としてあずさ監査法人を不再任とすべき事由は無いと判断し、第136期定時株主総会の目的事項としないことを取締役会にて報告しております。

#### ハ. 監査役及び監査役会による監査法人の評価

当社の監査役及び監査役会は、監査法人への聴取、監査法人の「会計監査人の評価に関する説明書」、「監査及び四半期レビュー計画概要説明書」、「会社計算規則第131条に基づく監査役等への通知事項」及び財務部・経営企画室等の関連部署へのヒアリングに基づいて評価を行い、当監査法人が会計監査人としての信頼性及び妥当性を有していると評価しております。

#### ④ 監査報酬の内容等

イ. 監査公認会計士等に対する報酬

| 区分    | 前連結会計年度           |                  | 当連結会計年度           |                  |
|-------|-------------------|------------------|-------------------|------------------|
|       | 監査証明業務に基づく報酬（百万円） | 非監査業務に基づく報酬（百万円） | 監査証明業務に基づく報酬（百万円） | 非監査業務に基づく報酬（百万円） |
| 提出会社  | 64                | —                | 64                | —                |
| 連結子会社 | 14                | 13               | 14                | 6                |
| 計     | 79                | 13               | 79                | 6                |

当社における非監査業務はありません。また、前連結会計年度及び当連結会計年度における連結子会社における非監査業務の内容は、課題改善の指導及び助言業務であります。

ロ. 監査公認会計士等と同一のネットワークに属する組織に対する報酬（イ.を除く）

| 区分    | 前連結会計年度           |                  | 当連結会計年度           |                  |
|-------|-------------------|------------------|-------------------|------------------|
|       | 監査証明業務に基づく報酬（百万円） | 非監査業務に基づく報酬（百万円） | 監査証明業務に基づく報酬（百万円） | 非監査業務に基づく報酬（百万円） |
| 提出会社  | —                 | —                | —                 | —                |
| 連結子会社 | 6                 | —                | 6                 | —                |
| 計     | 6                 | —                | 6                 | —                |

当社及び連結子会社における非監査業務はありません。

ハ. その他の重要な監査証明業務に基づく報酬の内容

該当事項はありません。

ニ. 監査報酬の決定方針

当社の監査公認会計士等に対する監査報酬の決定方針としましては、監査日数、当社の規模・業務の特性を勘案して協議決定することとしております。

ホ. 監査役会が会計監査人の報酬等に同意した理由

取締役会が提案した会計監査人に対する報酬等に対して、当社の監査役会が会社法第399条第1項の同意をした理由は、日本監査役協会が公表する「会計監査人との連携に関する実務指針」を踏まえ、過年度の監査計画における監査項目別、階層別監査時間の実績及び報酬額の推移並びに会計監査人の職務遂行状況を確認し、当事業年度の監査計画及び報酬額の妥当性が認められることから、会計監査人の報酬等について同意を行っております。

(4) 【役員の報酬等】

① 役員の報酬等の額又はその算定方法の決定に関する方針に係る事項

当社は、役員の報酬等の額又はその算定方法の決定に関する方針を定めており、株主総会にて承認された報酬枠の範囲内で、個人別の支給額を取締役会において代表取締役社長に一任しておりますが、意思決定プロセスの公正性・透明性・客観性を確保し、説明責任を強化するために報酬諮問委員会の答申を踏まえて決定しております。

当社の役員の報酬等は、現金報酬として役職別の報酬テーブルの範囲内で支給額を決定している基本報酬（月額報酬）に加え、業績と連動させた賞与及び自社株報酬として中長期的な業績向上を目的とした株式報酬型ストックオプションで構成しております。なお、持続的な成長に向けた健全なインセンティブの一つとして機能するよう、中長期的な業績と連動する報酬の割合や、現金報酬と自社株報酬との割合を適切に設定しております。

当社の役員の報酬等に関する株主総会の決議年月日は、取締役の月額報酬及び賞与は2019年6月27日であり、決議内容は年額300百万円以内に設定し、監査役の月額報酬は2007年6月13日であり、決議内容は年額48百万円以内に設定しております。また、取締役（社外取締役を除く）のストックオプションとしての新株予約権に関する自社株報酬は2015年6月26日であり、決議内容は年額60百万円以内に設定しております。

なお、役員の報酬等の決定の方針は下記のとおりです。

1) 基本方針

当社の取締役等の報酬の決定にあたっては、次の事項を基本方針としております。

- ・各々の取締役等が担う役割・責任や成果に応じた報酬体系
- ・当社の経営環境や中長期的な業績の状況を反映した報酬体系
- ・当社の業績向上及び企業価値増大に対する意欲や士気を高める報酬体系
- ・株主の皆様をはじめとしたステークホルダーと価値基準を共有できる報酬体系

2) 取締役の報酬

取締役の報酬は、月額報酬、賞与及び株式報酬型ストックオプションで構成しており、各取締役の報酬額は、株主総会で承認された範囲内で、報酬諮問委員会の答申結果を最大限に尊重して、取締役会において決定しております。なお、社外取締役の報酬は月額報酬のみとなります。

3) 監査役の報酬

監査役の報酬は、監査という機能の性格から業績への連動性を排除し、月額報酬のみで構成しており、各監査役の報酬額は、株主総会で承認された範囲内で、監査役の協議により決定しております。

4) 執行役員の報酬

執行役員の報酬は、月額報酬、賞与及び株式報酬型ストックオプションで構成しており、取締役会において決定しております。

② 役員区分ごとの報酬等の総額、報酬等の種類別の総額及び対象となる役員の員数

| 役員区分               | 報酬等の総額<br>(百万円) | 報酬等の種類別の総額 (百万円) |        |       | 対象となる<br>役員の員数<br>(人) |
|--------------------|-----------------|------------------|--------|-------|-----------------------|
|                    |                 | 固定報酬             | 業績連動報酬 | 退職慰労金 |                       |
| 取締役<br>(社外取締役を除く。) | 229             | 160              | 69     | —     | 7                     |
| 監査役<br>(社外監査役を除く。) | 13              | 13               | —      | —     | 1                     |
| 社外役員               | 23              | 22               | 0      | —     | 5                     |

(注) 業績連動報酬は、賞与及び株式報酬型ストックオプションとして発行した新株予約権の会計上の費用計上額を記載しております。

(5) 【株式の保有状況】

① 投資株式の区分の基準及び考え方

当社の保有目的が純投資目的である投資株式と純投資目的以外の目的である投資株式の区分については、以下の通りであります。

(純投資目的である投資株式)

株式配当や株価変動による利益を目的とする投資

(純投資目的以外の目的である投資株式)

当該株式を所有することで、当社の持続的な成長と企業価値を高めるため、取引先との関係の維持及び強化を目的とする投資

② 保有目的が純投資目的以外の目的である投資株式

イ. 当社の保有方針及び保有の合理性を検証する方法並びに個別銘柄の保有の適否に関する取締役会等における検証の内容

(保有方針)

当社は、コーポレート・ガバナンスに関する基本方針に基づき、株式の保有方針を決定しており、その保有意義が希薄となった株式については、縮減を図っております。

(保有の合理性を検証する方法)

当社は毎年、取締役会で個別に資本コストを含めた経済合理性、経営戦略、取引先関係の維持及び強化の観点から保有適否を検証しております。

(個別銘柄の保有の適否に関する取締役会等における検証の内容)

当社の取締役会において、上記の保有の合理性を検証する方法に基づき、個別銘柄の保有の適否に関する検証を行った結果、保有意義が希薄となった株式については、売却方針とすることを確認しております。

ロ. 銘柄数及び貸借対照表計上額

|            | 銘柄数<br>(銘柄) | 貸借対照表計上額の<br>合計額 (百万円) |
|------------|-------------|------------------------|
| 非上場株式      | 24          | 272                    |
| 非上場株式以外の株式 | 40          | 5,914                  |

(当事業年度において株式数が増加した銘柄)

|            | 銘柄数<br>(銘柄) | 株式数の増加に係る取得<br>価額の合計額 (百万円) | 株式数の増加の理由                           |
|------------|-------------|-----------------------------|-------------------------------------|
| 非上場株式      | —           | —                           | —                                   |
| 非上場株式以外の株式 | 5           | 58                          | ・継続保有の非上場株式銘柄が上場したため<br>・持株会所属による増加 |

(当事業年度において株式数が減少した銘柄)

|            | 銘柄数<br>(銘柄) | 株式数の減少に係る売却<br>価額の合計額 (百万円) |
|------------|-------------|-----------------------------|
| 非上場株式      | 1           | —                           |
| 非上場株式以外の株式 | —           | —                           |

ハ. 特定投資株式及びみなし保有株式の銘柄ごとの株式数、貸借対照表計上額等に関する情報

特定投資株式

| 銘柄                        | 当事業年度             | 前事業年度             | 保有目的、定量的な保有効果<br>及び株式数が増加した理由                                  | 当社の株式の<br>保有の有無 |
|---------------------------|-------------------|-------------------|--|-----------------|
|                           | 株式数 (株)           | 株式数 (株)           |  |                 |
|                           | 貸借対照表計上額<br>(百万円) | 貸借対照表計上額<br>(百万円) |  |                 |
| 三菱商事株式会社                  | 387,000           | 387,000           | ・塗料の販売及び原材料の調達において、重要な取引先としての関係を維持・強化するため                      | 有               |
|                           | 1,189             | 1,107             |  |                 |
| 積水ハウス株式会社                 | 418,795           | 418,795           | ・塗料の販売において、重要な取引先としての関係を維持・強化するため                              | 無               |
|                           | 767               | 813               |  |                 |
| 株式会社クボタ                   | 350,425           | 350,425           | ・塗料の販売において、重要な取引先としての関係を維持・強化するため                              | 無               |
|                           | 560               | 652               |  |                 |
| 株式会社島津製作所                 | 172,199           | 172,199           | ・重要な取引先としての関係を維持・強化するとともに、創業者が同じ企業として相互の企業ブランドの価値向上に協力して取り組むため | 有               |
|                           | 551               | 515               |  |                 |
| 積水化学工業株式会社                | 242,500           | 242,500           | ・塗料の販売において、重要な取引先としての関係を維持・強化するため                              | 無               |
|                           | 431               | 450               |  |                 |
| 三菱ロジスネクスト株式会社             | 341,500           | 341,500           | ・塗料の販売において、重要な取引先としての関係を維持・強化するため                              | 有               |
|                           | 411               | 305               |  |                 |
| オーウェル株式会社                 | 550,000           | —                 | ・塗料の販売において、重要な取引先としての関係を維持・強化するため<br>・従来から非上場株式として保有、上場したため増加  | 有               |
|                           | 384               | —                 |  |                 |
| 三菱マテリアル株式会社               | 93,662            | 93,662            | ・原材料の調達において、重要な取引先としての関係を維持・強化するため                             | 有               |
|                           | 273               | 299               |  |                 |
| 株式会社三菱総合研究所               | 64,900            | 64,900            | ・コンサルティング業務の委託等において、重要な取引先としての関係を維持・強化するため                     | 無               |
|                           | 217               | 217               |  |                 |
| 株式会社三菱UFJ<br>フィナンシャル・グループ | 379,720           | 379,720           | ・資金調達等の金融取引を行っており、重要な資金調達先としての関係を維持・強化するため                     | 無               |
|                           | 208               | 264               |  |                 |
| 東日本旅客鉄道株式会社               | 10,000            | 10,000            | ・塗料の販売において、重要な取引先としての関係を維持・強化するため                              | 無               |
|                           | 106               | 98                |  |                 |
| 株式会社横河ブリッジホールディングス        | 52,574            | 52,574            | ・塗料の販売において、重要な取引先としての関係を維持・強化するため                              | 無               |
|                           | 100               | 118               |  |                 |

| 銘柄                      | 当事業年度             | 前事業年度             | 保有目的、定量的な保有効果<br>及び株式数が増加した理由                                  | 当社の株式の<br>保有の有無 |
|-------------------------|-------------------|-------------------|--|-----------------|
|                         | 株式数 (株)           | 株式数 (株)           |  |                 |
|                         | 貸借対照表計上額<br>(百万円) | 貸借対照表計上額<br>(百万円) |  |                 |
| 日産車体株式会社                | 79,412            | 77,308            | ・塗料の販売において、重要な取引先としての関係を維持・強化するため<br>・持株会所属のため増加               | 無               |
|                         | 76                | 86                |  |                 |
| 三菱重工業株式会社               | 15,837            | 15,837            | ・塗料の販売において、重要な取引先としての関係を維持・強化するため                              | 有               |
|                         | 72                | 64                |  |                 |
| 三菱UFJリース株式会社            | 120,000           | 120,000           | ・リース取引を行っており、重要な取引先としての関係を維持・強化するため                            | 無               |
|                         | 67                | 74                |  |                 |
| 三菱電機株式会社                | 46,749            | 46,749            | ・塗料の販売において、重要な取引先としての関係を維持・強化するため                              | 無               |
|                         | 66                | 79                |  |                 |
| 株式会社三菱ケミカルホールディングス      | 63,079            | 63,079            | ・原材料の調達において、重要な取引先としての関係を維持・強化するため                             | 無               |
|                         | 49                | 65                |  |                 |
| 株式会社ジーエス・ユアサコーポレーション    | 19,172            | 95,861            | ・重要な取引先としての関係を維持・強化するとともに、創業者が同じ企業として相互の企業ブランドの価値向上に協力して取り組むため | 無               |
|                         | 41                | 55                |  |                 |
| 堺化学工業株式会社               | 16,675            | 16,675            | ・原材料の調達において、重要な取引先としての関係を維持・強化するため                             | 有               |
|                         | 40                | 46                |  |                 |
| 本田技研工業株式会社              | 13,202            | 12,963            | ・塗料の販売において、重要な取引先としての関係を維持・強化するため<br>・持株会所属のため増加               | 無               |
|                         | 39                | 47                |  |                 |
| 株式会社淀川製鋼所               | 17,111            | 16,534            | ・塗料の販売において、重要な取引先としての関係を維持・強化するため<br>・持株会所属のため増加               | 無               |
|                         | 35                | 47                |  |                 |
| 三菱瓦斯化学株式会社              | 22,000            | 22,000            | ・原材料の調達において、重要な取引先としての関係を維持・強化するため                             | 有               |
|                         | 34                | 56                |  |                 |
| 株式会社コンコルディア・フィナンシャルグループ | 79,374            | 79,374            | ・資金調達等の金融取引を行っており、重要な資金調達先としての関係を維持・強化するため                     | 無               |
|                         | 33                | 46                |  |                 |
| 菊水化学工業株式会社              | 56,000            | 56,000            | ・塗料の販売において、重要な取引先としての関係を維持・強化するため                              | 有               |
|                         | 22                | 25                |  |                 |
| DIC株式会社                 | 6,651             | 6,651             | ・原材料の調達において、重要な取引先としての関係を維持・強化するため                             | 有               |
|                         | 21                | 23                |  |                 |
| 宮地エンジニアリンググループ株式会社      | 9,200             | 9,200             | ・塗料の販売において、重要な取引先としての関係を維持・強化するため                              | 無               |
|                         | 17                | 18                |  |                 |
| 住友理工株式会社                | 17,635            | 16,926            | ・塗料の販売において、重要な取引先としての関係を維持・強化するため<br>・持株会所属のため増加               | 無               |
|                         | 16                | 18                |  |                 |

| 銘柄                 | 当事業年度             | 前事業年度             | 保有目的、定量的な保有効果<br>及び株式数が増加した理由             | 当社の株式の<br>保有の有無 |
|--------------------|-------------------|-------------------|---|-----------------|
|                    | 株式数 (株)           | 株式数 (株)           |   |                 |
|                    | 貸借対照表計上額<br>(百万円) | 貸借対照表計上額<br>(百万円) |   |                 |
| A G C株式会社<br>(注) 1 | 4,198             | 4,198             | ・塗料の販売及び原材料の調達において、重要な取引先としての関係を維持・強化するため | 有               |
|                    | 16                | 18                |   |                 |
| オーデリック株式会社         | 3,000             | 3,000             | ・塗料の販売において、重要な取引先としての関係を維持・強化するため         | 無               |
|                    | 11                | 13                |   |                 |
| 三菱製鋼株式会社           | 7,500             | 7,500             | ・塗料の販売において、重要な取引先としての関係を維持・強化するため         | 無               |
|                    | 11                | 18                |   |                 |
| 日野自動車株式会社          | 10,000            | 10,000            | ・塗料の販売において、重要な取引先としての関係を維持・強化するため         | 無               |
|                    | 9                 | 13                |   |                 |
| 三菱自動車工業株式会社        | 9,600             | 9,600             | ・塗料の販売において、重要な取引先としての関係を維持・強化するため         | 無               |
|                    | 5                 | 7                 |   |                 |
| 日東工業株式会社           | 2,107             | 2,107             | ・塗料の販売において、重要な取引先としての関係を維持・強化するため         | 無               |
|                    | 4                 | 3                 |   |                 |
| 三協立山株式会社           | 2,900             | 2,900             | ・塗料の販売において、重要な取引先としての関係を維持・強化するため         | 無               |
|                    | 4                 | 4                 |   |                 |
| 小松ウオール工業株式会社       | 2,000             | 2,000             | ・塗料の販売において、重要な取引先としての関係を維持・強化するため         | 無               |
|                    | 3                 | 5                 |   |                 |
| 堺商事株式会社            | 2,000             | 2,000             | ・原材料の調達において、重要な取引先としての関係を維持・強化するため        | 有               |
|                    | 3                 | 3                 |   |                 |
| 株式会社パーカーコーポレーション   | 5,346             | 5,346             | ・塗料の販売において、重要な取引先としての関係を維持・強化するため         | 無               |
|                    | 2                 | 3                 |   |                 |
| 株式会社駒井ハルテック        | 1,224             | 1,224             | ・塗料の販売において、重要な取引先としての関係を維持・強化するため         | 無               |
|                    | 2                 | 3                 |   |                 |
| 株式会社稲葉製作所          | 1,200             | 1,200             | ・塗料の販売において、重要な取引先としての関係を維持・強化するため         | 無               |
|                    | 1                 | 1                 |   |                 |
| ニチハ株式会社            | 100               | 100               | ・塗料の販売において、重要な取引先としての関係を維持・強化するため         | 無               |
|                    | 0                 | 0                 |   |                 |

(注) 1. 旭硝子株式会社はA G C株式会社に社名変更しております。

2. 当社は、特定投資株式における定量的な保有効果の記載が困難であるため、保有の合理性を検証した方法について記載いたします。当社は、毎期、個別の政策株式について政策保有の意義を検証しており、2019年3月31日を基準とした検証の結果、現状保有する政策保有株式はいずれも保有方針に沿った目的で保有していることを確認しております。



みなし保有株式

| 銘柄                           | 当事業年度             | 前事業年度             | 保有目的、定量的な保有効果<br>及び株式数が増加した理由 | 当社の株式の<br>保有の有無 |
|------------------------------|-------------------|-------------------|-------------------------------|-----------------|
|                              | 株式数（株）            | 株式数（株）            |                               |                 |
|                              | 貸借対照表計上額<br>（百万円） | 貸借対照表計上額<br>（百万円） |                               |                 |
| 株式会社島津製作所                    | 2,700,000         | 2,700,000         | ・ 議決権行使に関する指図権                | 有               |
|                              | 8,640             | 8,078             |                               |                 |
| ニチハ株式会社                      | 604,900           | 604,900           | ・ 議決権行使に関する指図権                | 無               |
|                              | 1,844             | 2,458             |                               |                 |
| 三菱ロジスネクスト<br>株式会社            | 400,000           | 400,000           | ・ 議決権行使に関する指図権                | 有               |
|                              | 482               | 358               |                               |                 |
| 株式会社ジーエス・<br>ユアサコーポレーシ<br>ョン | 135,800           | 679,000           | ・ 議決権行使に関する指図権                | 無               |
|                              | 294               | 393               |                               |                 |

（注） 貸借対照表計上額の上位銘柄を選定する段階で、特定投資株式とみなし保有株式を合算しておりません。

③ 保有目的が純投資目的の投資株式  
該当事項はありません。

④ 保有目的を変更した投資株式  
該当事項はありません。

## 第5【経理の状況】

### 1. 連結財務諸表及び財務諸表の作成方法について

(1) 当社の連結財務諸表は、「連結財務諸表の用語、様式及び作成方法に関する規則」(1976年大蔵省令第28号)に基づいて作成しております。

(2) 当社の財務諸表は、「財務諸表等の用語、様式及び作成方法に関する規則」(1963年大蔵省令第59号。以下「財務諸表等規則」という。)に基づいて作成しております。

また、当社は、特例財務諸表提出会社に該当し、財務諸表等規則第127条の規定により財務諸表を作成しております。

### 2. 監査証明について

当社は、金融商品取引法第193条の2第1項の規定に基づき、連結会計年度(2018年4月1日から2019年3月31日まで)の連結財務諸表及び事業年度(2018年4月1日から2019年3月31日まで)の財務諸表について有限責任 あずさ監査法人による監査を受けております。

### 3. 連結財務諸表等の適正性を確保するための特段の取組みについて

当社は、連結財務諸表等の適正性を確保するために特段の取組みを行っております。

具体的には、会計基準等の内容を適切に把握し、その変更等についての的確に対応できる体制を整備するため、公益財団法人財務会計基準機構へ加入し、セミナー等に参加しております。

四半期毎に、必要に応じ連結子会社に対し財務部より人員を派遣し適正な経理処理が行われているかの確認と指導を行っております。

1 【連結財務諸表等】

(1) 【連結財務諸表】

① 【連結貸借対照表】

(単位：百万円)

|                | 前連結会計年度<br>(2018年3月31日) | 当連結会計年度<br>(2019年3月31日) |
|----------------|-------------------------|-------------------------|
| <b>資産の部</b>    |                         |                         |
| 流動資産           |                         |                         |
| 現金及び預金         | ※3 4,428                | ※3 5,871                |
| 受取手形及び売掛金      | ※7 18,561               | ※7 18,387               |
| 商品及び製品         | 5,579                   | 5,623                   |
| 仕掛品            | 753                     | 784                     |
| 原材料及び貯蔵品       | 3,095                   | 3,107                   |
| その他            | 1,077                   | 1,665                   |
| 貸倒引当金          | △63                     | △50                     |
| 流動資産合計         | 33,432                  | 35,388                  |
| 固定資産           |                         |                         |
| 有形固定資産         |                         |                         |
| 建物及び構築物        | 19,248                  | 19,051                  |
| 減価償却累計額        | △13,394                 | △13,843                 |
| 建物及び構築物 (純額)   | 5,853                   | 5,208                   |
| 機械装置及び運搬具      | 21,240                  | 21,869                  |
| 減価償却累計額        | △18,069                 | △18,441                 |
| 機械装置及び運搬具 (純額) | 3,170                   | 3,428                   |
| 土地             | ※2 11,678               | ※2 11,768               |
| リース資産          | 1,324                   | 1,123                   |
| 減価償却累計額        | △648                    | △591                    |
| リース資産 (純額)     | 676                     | 531                     |
| 建設仮勘定          | 62                      | 378                     |
| その他            | 5,369                   | 5,664                   |
| 減価償却累計額        | △4,310                  | △4,533                  |
| その他 (純額)       | 1,058                   | 1,130                   |
| 有形固定資産合計       | 22,499                  | 22,446                  |
| 無形固定資産         |                         |                         |
| リース資産          | 244                     | 159                     |
| その他            | 393                     | 654                     |
| 無形固定資産合計       | 637                     | 813                     |
| 投資その他の資産       |                         |                         |
| 投資有価証券         | ※1, ※3 6,553            | ※1 6,652                |
| 繰延税金資産         | 2,118                   | 1,989                   |
| 退職給付に係る資産      | 10,392                  | 11,044                  |
| その他            | 591                     | 611                     |
| 貸倒引当金          | △69                     | △67                     |
| 投資その他の資産合計     | 19,586                  | 20,231                  |
| 固定資産合計         | 42,723                  | 43,491                  |
| 資産合計           | 76,155                  | 78,880                  |

(単位：百万円)

|               | 前連結会計年度<br>(2018年3月31日) | 当連結会計年度<br>(2019年3月31日) |
|---------------|-------------------------|-------------------------|
| <b>負債の部</b>   |                         |                         |
| 流動負債          |                         |                         |
| 支払手形及び買掛金     | ※7 17,595               | ※7 18,042               |
| 短期借入金         | ※3,※4 1,963             | 3,237                   |
| リース債務         | 280                     | 207                     |
| 未払法人税等        | 806                     | 431                     |
| 役員賞与引当金       | 33                      | 61                      |
| 製品補償引当金       | 379                     | 348                     |
| その他           | 5,380                   | 5,362                   |
| 流動負債合計        | 26,439                  | 27,691                  |
| 固定負債          |                         |                         |
| 長期借入金         | 27                      | —                       |
| リース債務         | 728                     | 554                     |
| 繰延税金負債        | 3,149                   | 3,256                   |
| 再評価に係る繰延税金負債  | ※2 1,303                | ※2 1,303                |
| 退職給付に係る負債     | 986                     | 841                     |
| 環境対策引当金       | 103                     | 96                      |
| その他           | 67                      | 53                      |
| 固定負債合計        | 6,366                   | 6,105                   |
| 負債合計          | 32,806                  | 33,796                  |
| <b>純資産の部</b>  |                         |                         |
| 株主資本          |                         |                         |
| 資本金           | 8,827                   | 8,827                   |
| 資本剰余金         | 2,452                   | 2,452                   |
| 利益剰余金         | 21,025                  | 23,906                  |
| 自己株式          | △919                    | △1,317                  |
| 株主資本合計        | 31,385                  | 33,868                  |
| その他の包括利益累計額   |                         |                         |
| その他有価証券評価差額金  | 2,346                   | 2,400                   |
| 土地再評価差額金      | ※2 1,882                | ※2 1,882                |
| 為替換算調整勘定      | △51                     | △212                    |
| 退職給付に係る調整累計額  | 5,185                   | 4,336                   |
| その他の包括利益累計額合計 | 9,362                   | 8,407                   |
| 新株予約権         | 138                     | 176                     |
| 非支配株主持分       | 2,462                   | 2,631                   |
| 純資産合計         | 43,349                  | 45,083                  |
| 負債純資産合計       | 76,155                  | 78,880                  |

## ②【連結損益計算書及び連結包括利益計算書】

## 【連結損益計算書】

(単位：百万円)

|                 | 前連結会計年度<br>(自 2017年4月1日<br>至 2018年3月31日) | 当連結会計年度<br>(自 2018年4月1日<br>至 2019年3月31日) |
|-----------------|--|--|
| 売上高             | 74,119                                   | 73,743                                   |
| 売上原価            | ※1,※3 51,306                             | ※1,※3 51,909                             |
| 売上総利益           | 22,813                                   | 21,833                                   |
| 販売費及び一般管理費      | ※2,※3 16,224                             | ※2,※3 15,794                             |
| 営業利益            | 6,588                                    | 6,039                                    |
| 営業外収益           |  |  |
| 受取利息            | 20                                       | 22                                       |
| 受取配当金           | 161                                      | 209                                      |
| 物品売却益           | 70                                       | 76                                       |
| 保険返戻金           | 39                                       | 61                                       |
| その他             | 184                                      | 156                                      |
| 営業外収益合計         | 476                                      | 526                                      |
| 営業外費用           |  |  |
| 支払利息            | 69                                       | 52                                       |
| 売上割引            | 47                                       | 44                                       |
| 売上債権売却損         | 43                                       | 47                                       |
| 製品補償引当金繰入額      | 322                                      | 97                                       |
| その他             | 188                                      | 113                                      |
| 営業外費用合計         | 672                                      | 355                                      |
| 経常利益            | 6,392                                    | 6,210                                    |
| 特別利益            |  |  |
| 固定資産売却益         | ※4 5                                     | ※4 3                                     |
| 投資有価証券売却益       | 595                                      | 6  |
| その他             | 36                                       | —  |
| 特別利益合計          | 638                                      | 10                                       |
| 特別損失            |  |  |
| 固定資産処分損         | ※5 67                                    | ※5 89                                    |
| 減損損失            | 7  | ※6 362                                   |
| 事業構造改善費用        | —  | ※7 123                                   |
| 災害による損失         | 46                                       | —  |
| その他             | 11                                       | 15                                       |
| 特別損失合計          | 133                                      | 591                                      |
| 税金等調整前当期純利益     | 6,897                                    | 5,629                                    |
| 法人税、住民税及び事業税    | 1,697                                    | 1,046                                    |
| 法人税等調整額         | 185                                      | 573                                      |
| 法人税等合計          | 1,882                                    | 1,620                                    |
| 当期純利益           | 5,015                                    | 4,009                                    |
| 非支配株主に帰属する当期純利益 | 442                                      | 404                                      |
| 親会社株主に帰属する当期純利益 | 4,573                                    | 3,604                                    |

## 【連結包括利益計算書】

(単位：百万円)

|                  | 前連結会計年度<br>(自 2017年4月1日<br>至 2018年3月31日) | 当連結会計年度<br>(自 2018年4月1日<br>至 2019年3月31日) |
|------------------|--|--|
| 当期純利益            | 5,015                                    | 4,009                                    |
| その他の包括利益         |  |  |
| その他有価証券評価差額金     | 147                                      | 54                                       |
| 為替換算調整勘定         | 198                                      | △193                                     |
| 退職給付に係る調整額       | 2,765                                    | △848                                     |
| 持分法適用会社に対する持分相当額 | △0                                       | △0                                       |
| その他の包括利益合計       | ※ 3,111                                  | ※ △988                                   |
| 包括利益             | 8,127                                    | 3,020                                    |
| (内訳)             |  |  |
| 親会社株主に係る包括利益     | 7,609                                    | 2,649                                    |
| 非支配株主に係る包括利益     | 518                                      | 371                                      |

③【連結株主資本等変動計算書】

前連結会計年度（自 2017年4月1日 至 2018年3月31日）

（単位：百万円）

|                     | 株主資本  |       |        |      |        |
|---------------------|-------|-------|--------|------|--------|
|                     | 資本金   | 資本剰余金 | 利益剰余金  | 自己株式 | 株主資本合計 |
| 当期首残高               | 8,827 | 2,452 | 17,048 | △550 | 27,777 |
| 当期変動額               |       |       |        |      |        |
| 剰余金の配当              |       |       | △582   |      | △582   |
| 親会社株主に帰属する当期純利益     |       |       | 4,573  |      | 4,573  |
| 自己株式の取得             |       |       |        | △381 | △381   |
| 自己株式処分差損の振替         |       | 2     | △2     |      | －      |
| 新株予約権の行使            |       | △2    |        | 11   | 9      |
| 持分法の適用範囲の変動         |       |       | △10    |      | △10    |
| 株主資本以外の項目の当期変動額（純額） |       |       |        |      |        |
| 当期変動額合計             | －     | －     | 3,977  | △369 | 3,608  |
| 当期末残高               | 8,827 | 2,452 | 21,025 | △919 | 31,385 |

|                     | その他の包括利益累計額  |          |          |              |               | 新株予約権 | 非支配株主持分 | 純資産合計  |
|---------------------|--------------|----------|----------|--------------|---------------|-------|---------|--------|
|                     | その他有価証券評価差額金 | 土地再評価差額金 | 為替換算調整勘定 | 退職給付に係る調整累計額 | その他の包括利益累計額合計 |       |         |        |
| 当期首残高               | 2,198        | 1,882    | △174     | 2,419        | 6,325         | 105   | 2,110   | 36,319 |
| 当期変動額               |              |          |          |              |               |       |         |        |
| 剰余金の配当              |              |          |          |              |               |       |         | △582   |
| 親会社株主に帰属する当期純利益     |              |          |          |              |               |       |         | 4,573  |
| 自己株式の取得             |              |          |          |              |               |       |         | △381   |
| 自己株式処分差損の振替         |              |          |          |              |               |       |         | －      |
| 新株予約権の行使            |              |          |          |              |               | △9    |         | 0      |
| 持分法の適用範囲の変動         |              |          |          |              |               |       |         | △10    |
| 株主資本以外の項目の当期変動額（純額） | 147          |          | 122      | 2,765        | 3,036         | 42    | 352     | 3,430  |
| 当期変動額合計             | 147          | －        | 122      | 2,765        | 3,036         | 32    | 352     | 7,030  |
| 当期末残高               | 2,346        | 1,882    | △51      | 5,185        | 9,362         | 138   | 2,462   | 43,349 |

当連結会計年度（自 2018年4月1日 至 2019年3月31日）

（単位：百万円）

|                     | 株主資本  |       |        |        |        |
|---------------------|-------|-------|--------|--------|--------|
|                     | 資本金   | 資本剰余金 | 利益剰余金  | 自己株式   | 株主資本合計 |
| 当期首残高               | 8,827 | 2,452 | 21,025 | △919   | 31,385 |
| 当期変動額               |       |       |        |        |        |
| 剰余金の配当              |       |       | △722   |        | △722   |
| 親会社株主に帰属する当期純利益     |       |       | 3,604  |        | 3,604  |
| 自己株式の取得             |       |       |        | △403   | △403   |
| 自己株式処分差損の振替         |       | 1     | △1     |        | －      |
| 新株予約権の行使            |       | △1    |        | 4      | 3      |
| 株主資本以外の項目の当期変動額（純額） |       |       |        |        |        |
| 当期変動額合計             | －     | －     | 2,881  | △398   | 2,482  |
| 当期末残高               | 8,827 | 2,452 | 23,906 | △1,317 | 33,868 |

|                     | その他の包括利益累計額  |          |          |              |               | 新株予約権 | 非支配株主持分 | 純資産合計  |
|---------------------|--------------|----------|----------|--------------|---------------|-------|---------|--------|
|                     | その他有価証券評価差額金 | 土地再評価差額金 | 為替換算調整勘定 | 退職給付に係る調整累計額 | その他の包括利益累計額合計 |       |         |        |
| 当期首残高               | 2,346        | 1,882    | △51      | 5,185        | 9,362         | 138   | 2,462   | 43,349 |
| 当期変動額               |              |          |          |              |               |       |         |        |
| 剰余金の配当              |              |          |          |              |               |       |         | △722   |
| 親会社株主に帰属する当期純利益     |              |          |          |              |               |       |         | 3,604  |
| 自己株式の取得             |              |          |          |              |               |       |         | △403   |
| 自己株式処分差損の振替         |              |          |          |              |               |       |         | －      |
| 新株予約権の行使            |              |          |          |              |               | △3    |         | 0      |
| 株主資本以外の項目の当期変動額（純額） | 54           |          | △160     | △848         | △955          | 41    | 168     | △744   |
| 当期変動額合計             | 54           | －        | △160     | △848         | △955          | 38    | 168     | 1,734  |
| 当期末残高               | 2,400        | 1,882    | △212     | 4,336        | 8,407         | 176   | 2,631   | 45,083 |



## ④【連結キャッシュ・フロー計算書】

(単位：百万円)

|                         | 前連結会計年度<br>(自 2017年4月1日<br>至 2018年3月31日) | 当連結会計年度<br>(自 2018年4月1日<br>至 2019年3月31日) |
|-------------------------|--|--|
| <b>営業活動によるキャッシュ・フロー</b> |  |  |
| 税金等調整前当期純利益             | 6,897                                    | 5,629                                    |
| 減価償却費                   | 2,022                                    | 2,021                                    |
| 事業構造改善費用                | —  | 123                                      |
| 災害損失                    | 46                                       | —  |
| 役員賞与引当金の増減額 (△は減少)      | 0  | 27                                       |
| 退職給付に係る資産負債の増減額         | △1,104                                   | △2,018                                   |
| 製品補償引当金の増減額 (△は減少)      | 288                                      | △30                                      |
| 環境対策引当金の増減額 (△は減少)      | △11                                      | △7                                       |
| 貸倒引当金の増減額 (△は減少)        | △17                                      | △14                                      |
| 受取利息及び受取配当金             | △181                                     | △232                                     |
| 支払利息                    | 69                                       | 52                                       |
| 持分法による投資損益 (△は益)        | △1                                       | △2                                       |
| 固定資産売却損益 (△は益)          | △5                                       | △3                                       |
| 固定資産処分損益 (△は益)          | 67                                       | 89                                       |
| 投資有価証券売却損益 (△は益)        | △593                                     | △6                                       |
| 減損損失                    | 7  | 362                                      |
| 売上債権の増減額 (△は増加)         | △671                                     | 124                                      |
| たな卸資産の増減額 (△は増加)        | △366                                     | △127                                     |
| 仕入債務の増減額 (△は減少)         | 1,299                                    | 378                                      |
| その他                     | 59                                       | △133                                     |
| 小計                      | 7,807                                    | 6,232                                    |
| 利息及び配当金の受取額             | 182                                      | 232                                      |
| 利息の支払額                  | △70                                      | △52                                      |
| 事業構造改善費用の支払額            | △143                                     | △123                                     |
| 災害損失の支払額                | △38                                      | —  |
| 法人税等の支払額                | △2,421                                   | △1,930                                   |
| 営業活動によるキャッシュ・フロー        | 5,315                                    | 4,358                                    |
| <b>投資活動によるキャッシュ・フロー</b> |  |  |
| 定期預金の預入による支出            | △573                                     | △168                                     |
| 定期預金の払戻による収入            | 874                                      | 168                                      |
| 有形固定資産の取得による支出          | △1,430                                   | △2,039                                   |
| 有形固定資産の売却による収入          | 6  | 13                                       |
| 有形固定資産の除却による支出          | △35                                      | △51                                      |
| 無形固定資産の取得による支出          | △76                                      | △342                                     |
| 投資有価証券の取得による支出          | △19                                      | △20                                      |
| 投資有価証券の売却による収入          | 686                                      | 8  |
| 関係会社株式の売却による収入          | 60                                       | —  |
| その他                     | 108                                      | △39                                      |
| 投資活動によるキャッシュ・フロー        | △398                                     | △2,470                                   |

(単位：百万円)

|                      | 前連結会計年度<br>(自 2017年4月1日<br>至 2018年3月31日) | 当連結会計年度<br>(自 2018年4月1日<br>至 2019年3月31日) |
|----------------------|--|--|
| 財務活動によるキャッシュ・フロー     |  |  |
| 短期借入金の純増減額 (△は減少)    | △1,511                                   | 1,400                                    |
| 長期借入金の返済による支出        | △1,789                                   | △151                                     |
| 自己株式の取得による支出         | △381                                     | △403                                     |
| リース債務の返済による支出        | △317                                     | △284                                     |
| 配当金の支払額              | △582                                     | △722                                     |
| 非支配株主への配当金の支払額       | △164                                     | △201                                     |
| その他                  | —  | 12                                       |
| 財務活動によるキャッシュ・フロー     | △4,747                                   | △351                                     |
| 現金及び現金同等物に係る換算差額     | 133                                      | △88                                      |
| 現金及び現金同等物の増減額 (△は減少) | 303                                      | 1,448                                    |
| 現金及び現金同等物の期首残高       | 3,953                                    | 4,256                                    |
| 現金及び現金同等物の期末残高       | ※1 4,256                                 | ※1 5,704                                 |

## 【注記事項】

(連結財務諸表作成のための基本となる重要な事項)

### 1. 連結の範囲に関する事項

#### (1) 連結子会社の数 24社

主要な連結子会社の名称

|   |                                    |
|---|------------------------------------|
| 大日本塗料北海道株式会社                              | 日塗化学株式会社                           |
| 千葉化工株式会社                                  | 日東三和塗料株式会社                         |
| サンデーペイント株式会社                              | DNTサービス株式会社                        |
| ジャパンパウダー塗料製造株式会社                          | 岡山化工株式会社                           |
| DNT山陽ケミカル株式会社                             | ビーオーケミカル株式会社                       |
| Thai DNT Paint Mfg. Co., Ltd.             | DNT Singapore Pte., Ltd.           |
| DNT Paint (Malaysia) Sdn. Bhd.            | PT. DNT INDONESIA                  |
| 迪恩特塗料(上海)有限公司                             | 迪恩特塗料(浙江)有限公司                      |
| DAI NIPPON TORYO MEXICANA, S. A. de C. V. | DNT KANSAI MEXICANA S. A. de C. V. |
| DNライティング株式会社                              | ニッポ電工株式会社                          |
| シンロイヒ株式会社                                 |                                    |
| 日塗エンジニアリング株式会社                            | ニットサービス株式会社                        |

#### (2) 連結範囲の変更

当連結会計年度において、連結子会社であった大東ペイント株式会社は、清算を結了したため、連結の範囲から除外しております。また、新たに設立した迪恩特塗料(浙江)有限公司を連結子会社として連結の範囲に含めております。

### 2. 持分法の適用に関する事項

#### (1) 持分法適用の関連会社数 3社

会社の名称

|          |                                     |
|----------|-------------------------------------|
| 株式会社企画商事 | Lilama3- Dai Nippon Toryo Co., Ltd. |
| 友美工業株式会社 |                                     |

#### (2) 持分法適用範囲の変更

該当事項ありません。

#### (3) 持分法適用会社のうち、決算日が連結決算日と異なる会社については、各社の事業年度に係る財務諸表を使用しております。

### 3. 連結子会社の事業年度等に関する事項

連結子会社のうち在外子会社9社の決算日は12月31日であります。連結財務諸表の作成にあたっては同日現在の財務諸表を使用し、連結決算日との間に生じた重要な取引については連結上必要な調整を行っております。

### 4. 会計方針に関する事項

#### (1) 重要な資産の評価基準及び評価方法

##### ① 有価証券

その他有価証券

時価のあるもの : 決算期末日の市場価格等に基づく時価法(評価差額は全部純資産直入法により処理し、売却原価は移動平均法により算定しております。)

時価のないもの : 移動平均法による原価法

##### ② デリバティブ : 時価法

##### ③ たな卸資産 : 主として総平均法による原価法(貸借対照表価額は、収益性の低下に基づく簿価切下げの方法により算定しております。)

(2) 重要な減価償却資産の減価償却の方法

① 有形固定資産（リース資産を除く）

：定額法を採用しております。なお、主な耐用年数は以下のとおりであります。

建物及び構築物 　：10～50年

機械装置及び運搬具 　：主に8年

② 無形固定資産（リース資産を除く）

ソフトウェア 　：社内における見込利用可能期間（5年）に基づく定額法を採用しております。

その他 　：定額法を採用しております。

③ リース資産

所有権移転ファイナンス・リース取引に係るリース資産

：自己所有の固定資産に適用する減価償却方法と同一の方法を採用しております。

所有権移転外ファイナンス・リース取引に係るリース資産

：リース期間を耐用年数とし、残存価額を零とする定額法を採用しております。

なお、リース取引開始日が2008年3月31日以前のリース取引については、通常の貸借取引に係る方法に準じた会計処理を適用しております。

(3) 重要な引当金の計上基準

① 貸倒引当金

債権の貸倒れによる損失に備えるため、当社及び国内連結子会社は、一般債権については貸倒実績率により、貸倒懸念債権等特定の債権については個別に回収可能性を検討し、回収不能見込額を計上しております。在外連結子会社は、取引先の債権回収可能性を検討し、所要額を計上しております。

② 役員賞与引当金

当社は、役員賞与の支給に備えるため、当連結会計年度末における支給見込額を計上しております。

③ 製品補償引当金

当社の製品において、今後発生が見込まれる補償費等について、合理的に見積もられる金額を計上しております。

④ 環境対策引当金

主として今後発生が見込まれる環境汚染対策に伴い発生する費用支出に備えるため、対策費用の見込額を計上しております。

(4) 退職給付に係る会計処理の方法

① 退職給付見込額の期間帰属方法

退職給付債務の算定にあたり、退職給付見込額を当連結会計年度末までの期間に帰属させる方法については、期間定額基準によっております。

② 数理計算上の差異及び過去勤務費用の費用処理方法

過去勤務費用は、主としてその発生時の従業員の平均残存勤務期間以内の一定の年数（10年）による定額法により費用処理しております。

数理計算上の差異は、主として各連結会計年度の発生時における従業員の平均残存勤務期間以内の一定の年数（10年）による定額法により按分した額を、それぞれ発生翌連結会計年度から費用処理しております。

(5) 重要な収益及び費用の計上基準

完成工事高及び完成工事原価の計上基準

① 当連結会計年度末までの進捗部分について成果の確実性が認められる工事

工事進行基準（工事の進捗度の見積りは原価比例法）

② その他の工事

工事完成基準

(6) 重要な外貨建の資産又は負債の本邦通貨への換算の基準

外貨建金銭債権債務は、決算日の直物為替相場により円貨に換算し、換算差額は損益として処理しております。

なお、在外連結子会社等の資産及び負債は、決算日の直物為替相場により円貨に換算し、収益及び費用は期中平均相場により円貨に換算し、換算差額は純資産の部における為替換算調整勘定及び非支配株主持分に含めて計上しております。

(7) 連結キャッシュ・フロー計算書における資金の範囲

手許現金、随時引き出し可能な預金及び容易に換金可能であり且つ価値の変動について僅少なりリスクしか負わない取得日から3ヶ月以内に償還期限の到来する短期投資からなっております。

(8) その他連結財務諸表作成のための重要な事項

消費税等の会計処理

消費税及び地方消費税の会計処理は、税抜方式を採用しております。

(未適用の会計基準等)

「収益認識に関する会計基準」(企業会計基準第29号 2018年3月30日 企業会計基準委員会)

「収益認識に関する会計基準の適用指針」(企業会計基準適用指針第30号 2018年3月30日 企業会計基準委員会)

(1) 概要

国際会計基準審議会(IASB)及び米国財務会計基準審議会(FASB)は、共同して収益認識に関する包括的な会計基準の開発を行い、2014年5月に「顧客との契約から生じる収益」(IASBにおいてはIFRS第15号、FASBにおいてはTopic 606)を公表しており、IFRS第15号は2018年1月1日以後開始する事業年度から、Topic 606は2017年12月15日より後に開始する事業年度から適用される状況を踏まえ、企業会計基準委員会において、収益認識に関する包括的な会計基準が開発され、適用指針と合わせて公表されたものです。

企業会計基準委員会の収益認識に関する会計基準の開発にあたっての基本的な方針として、IFRS第15号と整合性を図る便益の1つである財務諸表間の比較可能性の観点から、IFRS第15号の基本的な原則を取り入れることを出発点とし、会計基準を定めることとされ、また、これまで我が国で行われてきた実務等に配慮すべき項目がある場合には、比較可能性を損なわせない範囲で代替的な取扱いを追加することとされております。

(2) 適用予定日

2021年4月1日以後開始する連結会計年度の期首から適用する予定であります。

(3) 当該会計基準等の適用による影響

影響額は、当連結財務諸表の作成時において評価中であります。

(表示方法の変更)

(「『税効果会計に係る会計基準』の一部改正」の適用に伴う変更)

「『税効果会計に係る会計基準』の一部改正」(企業会計基準第28号 2018年2月16日)を当連結会計年度の期首から適用し、繰延税金資産は投資その他の資産の区分に表示し、繰延税金負債は固定負債の区分に表示する方法に変更するとともに、税効果会計関係注記を変更しております。

この結果、前連結会計年度の連結貸借対照表において、「流動資産」の「繰延税金資産」が858百万円減少し、「投資その他の資産」の「繰延税金資産」が506百万円増加しております。また、「固定負債」の「繰延税金負債」が351百万円減少しております。

なお、同一納税主体の繰延税金資産と繰延税金負債を相殺して表示しており、変更前と比べて総資産が351百万円減少しております。

(連結損益計算書)

前連結会計年度において、独立掲記していた「営業外収益」の「業務受託料」は、金額的重要性が乏しくなったため、当連結会計年度においては「その他」に含めて表示しております。この表示方法の変更を反映させるため、前連結会計年度の連結財務諸表の組替えを行っております。

この結果、前連結会計年度の連結損益計算書において、「営業外収益」の「業務受託料」に表示していた40百万円は、「その他」として組み替えております。

前連結会計年度において、独立掲記していた「営業外費用」の「支払補償費」は、金額的重要性が乏しくなったため、当連結会計年度においては「その他」に含めて表示しております。この表示方法の変更を反映させるため、前連結会計年度の連結財務諸表の組替えを行っております。

この結果、前連結会計年度の連結損益計算書において、「営業外費用」の「支払補償費」に表示していた62百万円は、「その他」として組み替えております。

(連結キャッシュ・フロー計算書)

前連結会計年度において、独立掲記していた「営業活動によるキャッシュ・フロー」の「保険金の受取額」は金額的重要性が乏しくなったため、当連結会計年度においては「その他」に含めて表示しております。この表示方法の変更を反映させるため、前連結会計年度の連結財務諸表の組替えを行っております。

この結果、前連結会計年度の連結キャッシュ・フロー計算書において、「営業活動によるキャッシュ・フロー」の「保険金の受取額」に表示していた33百万円を「その他」として組み替えております。

前連結会計年度において、「投資活動によるキャッシュ・フロー」の「その他」に含めて記載していた「無形固定資産の取得による支出」は、金額的重要性が増したため、当連結会計年度より独立掲記することとしました。この表示方法の変更を反映させるため、前連結会計年度の連結財務諸表の組替えを行っております。

この結果、前連結会計年度の連結キャッシュ・フロー計算書において、「投資活動によるキャッシュ・フロー」の「その他」に表示していた32百万円は、「無形固定資産の取得による支出」△76百万円、「その他」108百万円として組み替えております。

(連結貸借対照表関係)

※1 関連会社に係る注記

関連会社に対するものは、次のとおりであります。

|                     | 前連結会計年度<br>(2018年3月31日) | 当連結会計年度<br>(2019年3月31日) |
|---------------------|-------------------------|-------------------------|
| 投資有価証券(株式)          | 58百万円                   | 61百万円                   |
| (内、共同支配企業に対する投資の金額) | (9百万円)                  | (8百万円)                  |

※2 土地の再評価

当社については「土地の再評価に関する法律」(1998年3月31日公布法律第34号)及び「土地の再評価に関する法律の一部を改正する法律」(1999年3月31日及び2001年3月31日改正)に基づき、事業用の土地の再評価を行っております。

- ・再評価の方法…「土地の再評価に関する法律施行令」(1998年3月31日公布政令第119号)第2条第4号による地価税の課税価格の基礎となる土地の価額を算定するために国税庁長官が定めて公表した方法に基づき、合理的な調整を行って算出しております。

- ・再評価を行った年月日…2001年3月31日

|                                  | 前連結会計年度<br>(2018年3月31日) | 当連結会計年度<br>(2019年3月31日) |
|----------------------------------|-------------------------|-------------------------|
| 再評価を行った土地の期末における時価と再評価後の帳簿価額との差額 | △2,432百万円               | △2,452百万円               |

※3 担保資産及び担保付債務

担保に供している資産は、次のとおりであります。

|        | 前連結会計年度<br>(2018年3月31日) | 当連結会計年度<br>(2019年3月31日) |
|--------|-------------------------|-------------------------|
| 現金及び預金 | 12百万円                   | 12百万円                   |
| 投資有価証券 | 518                     | —                       |
| 計      | 530                     | 12                      |

担保付債務は、次のとおりであります。

|       | 前連結会計年度<br>(2018年3月31日) | 当連結会計年度<br>(2019年3月31日) |
|-------|-------------------------|-------------------------|
| 短期借入金 | 150百万円                  | —百万円                    |
| 長期借入金 | 100                     | —                       |
| 計     | 250                     | —                       |

※4 当社のコミットメントライン契約には財務制限条項があり、当社はこの財務制限条項に従っております。

|      | 前連結会計年度<br>(2018年3月31日) | 当連結会計年度<br>(2019年3月31日) |
|------|-------------------------|-------------------------|
| 契約残高 | 575百万円                  | —百万円                    |

5 保証債務

特約店からの売上債権回収に関する保証

|              | 前連結会計年度<br>(2018年3月31日) | 当連結会計年度<br>(2019年3月31日) |
|--------------|-------------------------|-------------------------|
| 三菱商事ケミカル株式会社 | 4,526百万円                | 4,653百万円                |

6 受取手形割引高

|         | 前連結会計年度<br>(2018年3月31日) | 当連結会計年度<br>(2019年3月31日) |
|---------|-------------------------|-------------------------|
| 受取手形割引高 | 350百万円                  | —百万円                    |

※7 連結会計年度末日満期手形

当連結会計年度の末日が金融機関の休業日であったため、同日が満期日及び決済日の下記の手形等は、実際の手形交換日、もしくは決済日に処理しております。

|           | 前連結会計年度<br>(2018年3月31日) | 当連結会計年度<br>(2019年3月31日) |
|-----------|-------------------------|-------------------------|
| 受取手形及び売掛金 | 1,083百万円                | 1,074百万円                |
| 支払手形及び買掛金 | 1,030                   | 1,088                   |

(連結損益計算書関係)

※1 期末たな卸高は収益性の低下に伴う簿価切下後の金額であり、次のたな卸資産評価損(△は戻入額)が売上原価に含まれております。

| 前連結会計年度<br>(自 2017年4月1日<br>至 2018年3月31日) | 当連結会計年度<br>(自 2018年4月1日<br>至 2019年3月31日) |
|--|--|
| 13百万円                                    | △117百万円                                  |

※2 販売費及び一般管理費のうち主要な費目及び金額は次のとおりであります。

|            | 前連結会計年度<br>(自 2017年4月1日<br>至 2018年3月31日) | 当連結会計年度<br>(自 2018年4月1日<br>至 2019年3月31日) |
|------------|--|--|
| 給料及び諸手当    | 8,022百万円                                 | 8,259百万円                                 |
| 退職給付費用     | △19                                      | △557                                     |
| 役員賞与引当金繰入額 | 33                                       | 63                                       |

※3 一般管理費及び当期製造費用に含まれる研究開発費の総額

|  | 前連結会計年度<br>(自 2017年4月1日<br>至 2018年3月31日) | 当連結会計年度<br>(自 2018年4月1日<br>至 2019年3月31日) |
|--|--|--|
|  | 1,572百万円                                 | 1,596百万円                                 |

※4 固定資産売却益の内容は次のとおりであります。

|           | 前連結会計年度<br>(自 2017年4月1日<br>至 2018年3月31日) | 当連結会計年度<br>(自 2018年4月1日<br>至 2019年3月31日) |
|-----------|--|--|
| 建物及び構築物   | 0百万円                                     | －百万円                                     |
| 機械装置及び運搬具 | 5  | 3  |
| 計         | 5  | 3  |

※5 固定資産処分損の内容は次のとおりであります。

|             | 前連結会計年度<br>(自 2017年4月1日<br>至 2018年3月31日) | 当連結会計年度<br>(自 2018年4月1日<br>至 2019年3月31日) |
|-------------|--|--|
| 建物及び構築物     | 10百万円                                    | 6百万円                                     |
| 機械装置及び運搬具   | 15                                       | 9  |
| 有形固定資産「その他」 | 5  | 3  |
| 撤去費用        | 36                                       | 69                                       |
| 計           | 67                                       | 89                                       |

※6 減損損失

当連結会計年度(自 2018年4月1日 至 2019年3月31日)

(1) 減損損失を認識した資産又は資産グループの概要

| 用途    | 種類                               | 場所       |
|-------|----------------------------------|----------|
| 本社    | 建物及び構築物                          | 大阪市此花区   |
| 工場設備等 | 建物及び構築物、機械装置及び運搬具<br>有形固定資産「その他」 | 愛知県小牧市 他 |

(2) 減損損失の認識に至った経緯

本社の移転の意思決定に伴い処分予定資産について、帳簿価額を回収可能価額まで減額し、当期減少額358百万円を減損損失として、計上しております。また、工場設備等については、将来の使用が見込まれていないことから遊休となった資産、処分が決定された資産について、帳簿価額を回収可能価額まで減額し、当該減少額3百万円を減損損失として計上しております。



## (3) 減損損失の金額

|             | 当連結会計年度<br>(自 2018年4月1日<br>至 2019年3月31日) |
|-------------|--|
| 建物及び構築物     | 359百万円                                   |
| 機械装置及び運搬具   | 1  |
| 有形固定資産「その他」 | 1  |
| 計           | 362                                      |

## (4) 資産のグルーピングの方法

事業用資産については、会社単位でグルーピングし、遊休資産及び処分予定資産については、個別資産ごとにグルーピングしております。

## (5) 回収可能価額の算定方法

回収可能価額は正味売却価額を使用しており、他への転用や売却が困難であるため備忘価額により評価しております。

※7 事業構造改善費用の内容は次のとおりであります。

|        | 前連結会計年度<br>(自 2017年4月1日<br>至 2018年3月31日) | 当連結会計年度<br>(自 2018年4月1日<br>至 2019年3月31日) |
|--------|--|--|
| 特別退職金  | －百万円                                     | 110百万円                                   |
| 退職関連費用 | －  | 12                                       |
| 計      | －  | 123                                      |

(連結包括利益計算書関係)

※ その他の包括利益に係る組替調整額及び税効果額

|                   | 前連結会計年度<br>(自 2017年4月1日<br>至 2018年3月31日) | 当連結会計年度<br>(自 2018年4月1日<br>至 2019年3月31日) |
|-------------------|--|--|
| その他有価証券評価差額金：     |  |  |
| 当期発生額             | 794百万円                                   | 85百万円                                    |
| 組替調整額             | △581                                     | △6                                       |
| 税効果調整前            | 212                                      | 78                                       |
| 税効果額              | △64                                      | △24                                      |
| その他有価証券評価差額金      | 147                                      | 54                                       |
| 為替換算調整勘定：         |  |  |
| 当期発生額             | 198                                      | △193                                     |
| 退職給付に係る調整額：       |  |  |
| 当期発生額             | 4,140                                    | △490                                     |
| 組替調整額             | △159                                     | △729                                     |
| 税効果調整前            | 3,981                                    | △1,220                                   |
| 税効果額              | △1,215                                   | 371                                      |
| 退職給付に係る調整額        | 2,765                                    | △848                                     |
| 持分法適用会社に対する持分相当額： |  |  |
| 当期発生額             | △0                                       | △0                                       |
| その他の包括利益合計        | 3,111                                    | △988                                     |

(連結株主資本等変動計算書関係)

前連結会計年度(自 2017年4月1日 至 2018年3月31日)

1. 発行済株式の種類及び総数並びに自己株式の種類及び株式数に関する事項

| 株式の種類            | 当連結会計年度期首<br>株式数<br>(株) | 当連結会計年度<br>増加株式数<br>(株) | 当連結会計年度<br>減少株式数<br>(株) | 当連結会計年度末<br>株式数<br>(株) |
|------------------|-------------------------|-------------------------|-------------------------|------------------------|
| 発行済株式            |                         |                         |                         |                        |
| 普通株式 (注) 2       | 148,553,393             | —                       | 118,842,715             | 29,710,678             |
| 合計               | 148,553,393             | —                       | 118,842,715             | 29,710,678             |
| 自己株式             |                         |                         |                         |                        |
| 普通株式 (注) 3 (注) 4 | 3,053,330               | 219,540                 | 2,453,264               | 819,606                |
| 合計               | 3,053,330               | 219,540                 | 2,453,264               | 819,606                |

- (注) 1. 当社は、2017年10月1日付で普通株式5株につき1株の割合で株式併合を行っております。  
 2. 普通株式の発行済株式の株式数の減少118,842,715株は、株式併合による減少であります。  
 3. 普通株式の自己株式の株式数の増加219,540株は、2017年5月12日開催の取締役会決議に基づく自己株式取得による増加218,800株及び単元未満株式の買取による増加740株であります。  
 4. 普通株式の自己株式の株式数の減少2,453,264株は、株式併合による減少2,442,664株及びストック・オプション行使による減少10,600株であります。

2. 新株予約権及び自己新株予約権に関する事項

| 区分            | 新株予約権の内訳               | 新株予約権の<br>目的となる株式の種類 | 新株予約権の目的となる株式の数(株) |               |               |              | 当連結会計<br>年度末残高<br>(百万円) |
|---------------|------------------------|----------------------|--------------------|---------------|---------------|--------------|-------------------------|
|               |                        |                      | 当連結会計<br>年度期首      | 当連結会計<br>年度増加 | 当連結会計<br>年度減少 | 当連結会計<br>年度末 |                         |
| 提出会社<br>(親会社) | ストックオプションとしての<br>新株予約権 | —                    | —                  | —             | —             | —            | 138                     |
|               | 合計                     | —                    | —                  | —             | —             | —            | 138                     |

3. 配当に関する事項

(1) 配当金支払額

| (決議)                 | 株式の種類 | 配当金の総額<br>(百万円) | 1株当たり<br>配当額<br>(円) | 基準日        | 効力発生日      |
|----------------------|-------|-----------------|---------------------|------------|------------|
| 2017年6月29日<br>定時株主総会 | 普通株式  | 582             | 4                   | 2017年3月31日 | 2017年6月30日 |

(注) 2017年10月1日付で普通株式5株につき1株の割合で株式併合を行っております。「1株当たり配当額」につきましては、当該株式併合前の金額を記載しております。

(2) 基準日が当連結会計年度に属する配当のうち、配当の効力発生日が翌連結会計年度となるもの

| (決議)                 | 株式の種類 | 配当金の総額<br>(百万円) | 配当の原資 | 1株当たり<br>配当額<br>(円) | 基準日        | 効力発生日      |
|----------------------|-------|-----------------|-------|---------------------|------------|------------|
| 2018年6月28日<br>定時株主総会 | 普通株式  | 722             | 利益剰余金 | 25                  | 2018年3月31日 | 2018年6月29日 |

当連結会計年度（自 2018年4月1日 至 2019年3月31日）

1. 発行済株式の種類及び総数並びに自己株式の種類及び株式数に関する事項

| 株式の種類            | 当連結会計年度期首<br>株式数<br>(株) | 当連結会計年度<br>増加株式数<br>(株) | 当連結会計年度<br>減少株式数<br>(株) | 当連結会計年度末<br>株式数<br>(株) |
|------------------|-------------------------|-------------------------|-------------------------|------------------------|
| 発行済株式            |                         |                         |                         |                        |
| 普通株式             | 29,710,678              | —                       | —                       | 29,710,678             |
| 合計               | 29,710,678              | —                       | —                       | 29,710,678             |
| 自己株式             |                         |                         |                         |                        |
| 普通株式 (注) 1 (注) 2 | 819,606                 | 300,300                 | 4,000                   | 1,115,906              |
| 合計               | 819,606                 | 300,300                 | 4,000                   | 1,115,906              |

(注) 1. 普通株式の自己株式の株式数の増加300,300株は、2018年5月11日開催の取締役会決議に基づく自己株式取得による増加300,000株及び単元未満株式の買取による増加300株であります。

2. 普通株式の自己株式の株式数の減少4,000株は、ストック・オプション行使による減少4,000株であります。

2. 新株予約権及び自己新株予約権に関する事項

| 区分            | 新株予約権の内訳               | 新株予約権の<br>目的となる株<br>式の種類 | 新株予約権の目的となる株式の数 (株) |               |               |              | 当連結会計<br>年度末残高<br>(百万円) |
|---------------|------------------------|--------------------------|---------------------|---------------|---------------|--------------|-------------------------|
|               |                        |                          | 当連結会計<br>年度期首       | 当連結会計<br>年度増加 | 当連結会計<br>年度減少 | 当連結会計<br>年度末 |                         |
| 提出会社<br>(親会社) | ストックオプションとしての<br>新株予約権 | —                        | —                   | —             | —             | —            | 176                     |
|               | 合計                     | —                        | —                   | —             | —             | —            | 176                     |

3. 配当に関する事項

(1) 配当金支払額

| (決議)                 | 株式の種類 | 配当金の総額<br>(百万円) | 1株当たり<br>配当額<br>(円) | 基準日        | 効力発生日      |
|----------------------|-------|-----------------|---------------------|------------|------------|
| 2018年6月28日<br>定時株主総会 | 普通株式  | 722             | 25                  | 2018年3月31日 | 2018年6月29日 |

(2) 基準日が当連結会計年度に属する配当のうち、配当の効力発生日が翌連結会計年度となるもの

| (決議)                 | 株式の種類 | 配当金の総額<br>(百万円) | 配当の原資 | 1株当たり<br>配当額<br>(円) | 基準日        | 効力発生日      |
|----------------------|-------|-----------------|-------|---------------------|------------|------------|
| 2019年6月27日<br>定時株主総会 | 普通株式  | 714             | 利益剰余金 | 25                  | 2019年3月31日 | 2019年6月28日 |

(連結キャッシュ・フロー計算書関係)

※1 現金及び現金同等物の期末残高と連結貸借対照表に掲記されている科目の金額との関係

|                  | 前連結会計年度<br>(自 2017年4月1日<br>至 2018年3月31日) | 当連結会計年度<br>(自 2018年4月1日<br>至 2019年3月31日) |
|------------------|--|--|
| 現金及び預金勘定         | 4,428百万円                                 | 5,871百万円                                 |
| 預入期間が3ヶ月を超える定期預金 | △171                                     | △166                                     |
| 現金及び現金同等物        | 4,256                                    | 5,704                                    |

## 2 重要な非資金取引の内容

|  | 前連結会計年度<br>(自 2017年4月1日<br>至 2018年3月31日) | 当連結会計年度<br>(自 2018年4月1日<br>至 2019年3月31日) |
|--|--|--|
| 当連結会計年度に新たに計上したファイナンス・リース取引に係る資産及び債務の額 | 61百万円                                    | 45百万円                                    |

(リース取引関係)

(借主側)

ファイナンス・リース取引

### 1. 所有権移転ファイナンス・リース取引

#### (1) リース資産の内容

- ① 有形固定資産  
塗料事業における生産設備及び工場設備であります。
- ② 無形固定資産  
ソフトウェアであります。

#### (2) リース資産の減価償却の方法

連結財務諸表作成のための基本となる重要な事項「4. 会計方針に関する事項(2) 重要な減価償却資産の減価償却の方法」に記載のとおりであります。

### 2. 所有権移転外ファイナンス・リース取引

#### (1) リース資産の内容

- ① 有形固定資産  
主として塗料事業における生産設備、運搬具、ホストコンピュータ及びコンピュータ端末機であります。
- ② 無形固定資産  
ソフトウェアであります。

#### (2) リース資産の減価償却の方法

連結財務諸表作成のための基本となる重要な事項「4. 会計方針に関する事項(2) 重要な減価償却資産の減価償却の方法」に記載のとおりであります。

なお、所有権移転外ファイナンス・リース取引のうち、リース取引開始日が、2008年3月31日以前のリース取引については、通常の賃貸借取引に係る方法に準じた会計処理によっており、その内容は次のとおりであります。

## (3) リース物件の取得価額相当額、減価償却累計額相当額及び期末残高相当額

(単位：百万円)

|           | 前連結会計年度 (2018年3月31日) |            |         |
|-----------|----------------------|------------|---------|
|           | 取得価額相当額              | 減価償却累計額相当額 | 期末残高相当額 |
| 機械装置及び運搬具 | 148                  | 133        | 14      |

(単位：百万円)

|           | 当連結会計年度 (2019年3月31日) |            |         |
|-----------|----------------------|------------|---------|
|           | 取得価額相当額              | 減価償却累計額相当額 | 期末残高相当額 |
| 機械装置及び運搬具 | 148                  | 143        | 4       |

(注) 取得価額相当額は、未経過リース料期末残高が有形固定資産の期末残高等に占める割合が低いため、支払利子込み法により算定しております。

## (4) 未経過リース料期末残高相当額等

(単位：百万円)

|                | 前連結会計年度<br>(2018年3月31日) | 当連結会計年度<br>(2019年3月31日) |
|----------------|-------------------------|-------------------------|
| 未経過リース料期末残高相当額 |                         |                         |
| 1年内            | 9                       | 4                       |
| 1年超            | 4                       | —                       |
| 合計             | 14                      | 4                       |

(注) 未経過リース料期末残高相当額は、未経過リース料期末残高が有形固定資産の期末残高等に占める割合が低いため、支払利子込み法により算定しております。

## (5) 支払リース料及び減価償却費相当額

(単位：百万円)

|          | 前連結会計年度<br>(自 2017年4月1日<br>至 2018年3月31日) | 当連結会計年度<br>(自 2018年4月1日<br>至 2019年3月31日) |
|----------|--|--|
| 支払リース料   | 9  | 9  |
| 減価償却費相当額 | 9  | 9  |

## (6) 減価償却費相当額の算定方法

リース期間を耐用年数とし、残存価額を零とする定額法によっております。

(減損損失について)

リース資産に配分された減損損失はありません。

## 3. オペレーティング・リース取引

オペレーティング・リース取引のうち解約不能のものに係る未経過リース料

(単位：百万円)

|     | 前連結会計年度<br>(2018年3月31日) | 当連結会計年度<br>(2019年3月31日) |
|-----|-------------------------|-------------------------|
| 1年内 | 59                      | 235                     |
| 1年超 | 154                     | 517                     |
| 合計  | 213                     | 752                     |

## (金融商品関係)

### 1. 金融商品の状況に関する事項

#### (1) 金融商品に関する取組方針

当社グループは、銀行等からの借入によって必要な資金を調達し、一時的な余剰金があれば短期的な預金等に限定して運用することを基本としております。デリバティブは、将来の金利、為替の変動リスクの回避を目的としており、実需の範囲内で行うこととし、投機的な取引は行わない方針であります。

#### (2) 金融商品の内容及びそのリスク

営業債権である受取手形及び売掛金は、顧客の信用リスクに晒されており、与信管理規定に則ってリスク低減を図っております。外貨建債権債務については為替リスクに晒されておりますが、各社の必要に応じて為替予約等により、リスクの軽減を図っております。また、投資有価証券は主として株式であり、上場株式等は市場価格の変動リスクに晒されており、四半期毎に時価の把握を行っております。

借入金の使途は、運転資金（主として短期）及び設備投資資金（長期）であり、長期借入金の金利の変動リスクに対して必要に応じて金利スワップ取引を実施して支払利息の固定化を実施しております。

デリバティブ取引は、変動金利長期借入金の支払利息を固定化するために金利スワップ取引を利用し、また、海外子会社において外貨建金銭債権債務の為替の変動リスクを回避し、安定的な利益の確保を図るために為替予約取引を利用しております。

#### (3) 金融商品に係るリスク管理体制

##### ① 信用リスク（取引先の契約不履行等に係るリスク）の管理

当社は、営業債権につき、与信管理規定に則って、営業担当セクションが取引先の状況を定期的にモニタリングし、取引相手毎に残高を管理し、財務状況の悪化等による回収懸念の早期把握に努め、与信枠の増減や必要に応じて担保設定や保証の提供を受ける等の措置により、信用リスクの軽減を図っております。連結子会社においても、当社の与信管理規定に準じて同様の管理を行っております。

また、デリバティブ取引については、取引相手先が信用度の高い金融機関であるため、信用リスクはほとんどないと認識しております。

##### ② 市場リスク（為替や金利等の変動リスク）の管理

金利スワップ取引は市場金利の変動リスクを、為替予約取引は為替相場の変動リスクを有しております。これらデリバティブ取引の取扱いに関して、事務掌握、リスク管理要領等を定めたデリバティブ取引取扱規定があり、当該規定に基づきデリバティブ取引を担当の財務部が取扱っております。また、連結子会社においても、当社のデリバティブ取引取扱規定に準じて同様の管理を行っております。

投資有価証券のうち、上場株式等は市場価格の変動リスクに晒されておりますが、当社はこれらを取引先との関係円滑化のために継続的に保有することを基本としており、売買目的で保有するものではありません。これらについても、四半期毎に時価の把握を行うほか、経理規則等に基づいて、財務部が発行会社の事業報告書を決算期毎に取得し、その財産、収支の状況を把握及び経営会議等において報告し、あるいは、必要に応じ関係部署に通知する等、適切な管理が出来る体制をとっております。

##### ③ 資金調達に係る流動性リスク（支払期日に支払いを実行できなくなるリスク）の管理

当社は、資金課が適時に資金繰り計画を作成・更新するとともに、手許流動性の維持や、CMS（キャッシュマネジメントシステム）の利用等により、流動性リスクを管理しております。連結子会社においても、担当部署が同様の管理を行っております。

#### (4) 金融商品の時価等に関する事項についての補足説明

金融商品の時価には、市場価格に基づく価額のほか、市場価格がない場合には合理的に算定された価額が含まれております。当該価額の算定においては一定の前提条件等を採用しているため、異なる前提条件等によった場合、当該価額が異なることがあります。また、注記事項「デリバティブ取引関係」におけるデリバティブ取引に関する契約額等については、その金額自体がデリバティブ取引に係る市場リスクを示すものではありません。

2. 金融商品の時価等に関する事項

連結貸借対照表計上額、時価及びこれらの差額については、次のとおりであります。なお、時価を把握することが極めて困難と認められるものは含まれておりません。

前連結会計年度（2018年3月31日）

|                   | 連結貸借対照表計上額<br>(百万円) | 時価 (百万円) | 差額 (百万円) |
|-------------------|---------------------|----------|----------|
| (1) 現金及び預金        | 4,428               | 4,428    | —        |
| (2) 受取手形及び売掛金     | 18,561              | 18,561   | —        |
| (3) 投資有価証券        | 6,159               | 6,159    | —        |
| 資産計               | 29,148              | 29,148   | —        |
| (1) 支払手形及び買掛金     | 17,595              | 17,595   | —        |
| (2) 短期借入金         | 1,811               | 1,811    | —        |
| (3) 長期借入金         | 179                 | 179      | —        |
| 負債計               | 19,586              | 19,586   | —        |
| デリバティブ取引          |                     |          |          |
| ①ヘッジ会計が適用されていないもの | △0                  | △0       | —        |
| ②ヘッジ会計が適用されているもの  | —                   | —        | —        |

当連結会計年度（2019年3月31日）

|                   | 連結貸借対照表計上額<br>(百万円) | 時価 (百万円) | 差額 (百万円) |
|-------------------|---------------------|----------|----------|
| (1) 現金及び預金        | 5,871               | 5,871    | —        |
| (2) 受取手形及び売掛金     | 18,387              | 18,387   | —        |
| (3) 投資有価証券        | 6,308               | 6,308    | —        |
| 資産計               | 30,567              | 30,567   | —        |
| (1) 支払手形及び買掛金     | 18,042              | 18,042   | —        |
| (2) 短期借入金         | 3,211               | 3,211    | —        |
| (3) 長期借入金         | 26                  | 26       | —        |
| 負債計               | 21,280              | 21,280   | —        |
| デリバティブ取引          |                     |          |          |
| ①ヘッジ会計が適用されていないもの | —                   | —        | —        |
| ②ヘッジ会計が適用されているもの  | —                   | —        | —        |

(注) 1. 金融商品の時価の算定方法並びに有価証券及びデリバティブ取引に関する事項

資 産

(1) 現金及び預金、(2) 受取手形及び売掛金

これらは短期間で決済されるものであるため、時価は帳簿価額にほぼ等しいことから、当該帳簿価額によっております。

(3) 投資有価証券

これらの時価について、市場価格のある株式であるため、取引所の価格によっております。

負債

(1) 支払手形及び買掛金、(2) 短期借入金

これらは短期間で決済されるものであるため、時価は帳簿価額にほぼ等しいことから、当該帳簿価額によっております。

(3) 長期借入金

長期借入金の時価は、元利金の合計額を、同様の新規借入を行った場合に想定される利率で割り引いて算定する方法によっております。なお、1年内返済予定の長期借入金（連結貸借対照表計上額 前連結会計年度 152百万円、当連結会計年度 26百万円）は、長期借入金に含めて表示してしております。

デリバティブ取引

注記事項「デリバティブ取引関係」をご参照下さい。

2. 時価を把握することが極めて困難と認められる金融商品

(単位：百万円)

| 区分               | 前連結会計年度<br>(2018年3月31日) | 当連結会計年度<br>(2019年3月31日) |
|------------------|-------------------------|-------------------------|
| 非上場株式（関係会社株式を含む） | 394                     | 343                     |

これらについては、市場価格がなく且つ将来キャッシュ・フローを見積ることなどができず、時価を把握することが極めて困難と認められることから、「(3) 投資有価証券」には含めておりません。

3. 金銭債権及び満期のある有価証券の連結決算日後の償還予定額

(1) 現金及び預金、(2) 受取手形及び売掛金は、全て1年以内の償還予定となります。  
また、(3) 投資有価証券は、全て満期のないものであります。

4. 長期借入金の連結決算日後の返済予定額

前連結会計年度 (2018年3月31日)

|       | 1年以内<br>(百万円) | 1年超<br>2年以内<br>(百万円) | 2年超<br>3年以内<br>(百万円) | 3年超<br>4年以内<br>(百万円) | 4年超<br>5年以内<br>(百万円) | 5年超<br>(百万円) |
|-------|---------------|----------------------|----------------------|----------------------|----------------------|--------------|
| 長期借入金 | 152           | 27                   | —                    | —                    | —                    | —            |

当連結会計年度 (2019年3月31日)

|       | 1年以内<br>(百万円) | 1年超<br>2年以内<br>(百万円) | 2年超<br>3年以内<br>(百万円) | 3年超<br>4年以内<br>(百万円) | 4年超<br>5年以内<br>(百万円) | 5年超<br>(百万円) |
|-------|---------------|----------------------|----------------------|----------------------|----------------------|--------------|
| 長期借入金 | 26            | —                    | —                    | —                    | —                    | —            |



(有価証券関係)

1. その他有価証券

前連結会計年度 (2018年3月31日)

|                            | 種類      | 連結貸借対照表計上額 (百万円) | 取得原価 (百万円) | 差額 (百万円) |
|----------------------------|---------|------------------|------------|----------|
| 連結貸借対照表計上額<br>が取得原価を超えるもの  | (1) 株式  | 5,719            | 2,293      | 3,425    |
|                            | (2) 債券  | —                | —          | —        |
|                            | (3) その他 | —                | —          | —        |
|                            | 小計      | 5,719            | 2,293      | 3,425    |
| 連結貸借対照表計上額<br>が取得原価を超えないもの | (1) 株式  | 439              | 459        | △19      |
|                            | (2) 債券  | —                | —          | —        |
|                            | (3) その他 | —                | —          | —        |
|                            | 小計      | 439              | 459        | △19      |
| 合計                         |         | 6,159            | 2,753      | 3,405    |

(注) 非上場株式 (連結貸借対照表計上額 336百万円) については、市場価格がなく、時価を把握することが極めて困難と認められることから、「その他有価証券」には含めておりません。

当連結会計年度 (2019年3月31日)

|                            | 種類      | 連結貸借対照表計上額 (百万円) | 取得原価 (百万円) | 差額 (百万円) |
|----------------------------|---------|------------------|------------|----------|
| 連結貸借対照表計上額<br>が取得原価を超えるもの  | (1) 株式  | 6,014            | 2,442      | 3,572    |
|                            | (2) 債券  | —                | —          | —        |
|                            | (3) その他 | —                | —          | —        |
|                            | 小計      | 6,014            | 2,442      | 3,572    |
| 連結貸借対照表計上額<br>が取得原価を超えないもの | (1) 株式  | 293              | 381        | △87      |
|                            | (2) 債券  | —                | —          | —        |
|                            | (3) その他 | —                | —          | —        |
|                            | 小計      | 293              | 381        | △87      |
| 合計                         |         | 6,308            | 2,823      | 3,484    |

(注) 非上場株式 (連結貸借対照表計上額 282百万円) については、市場価格がなく、時価を把握することが極めて困難と認められることから、「その他有価証券」には含めておりません。

2. 売却したその他有価証券

前連結会計年度 (自 2017年4月1日 至 2018年3月31日)

| 種類      | 売却額 (百万円) | 売却益の合計額 (百万円) | 売却損の合計額 (百万円) |
|---------|-----------|---------------|---------------|
| (1) 株式  | 686       | 595           | —             |
| (2) 債券  | —         | —             | —             |
| (3) その他 | —         | —             | —             |
| 合計      | 686       | 595           | —             |

当連結会計年度（自 2018年4月1日 至 2019年3月31日）

| 種類      | 売却額（百万円） | 売却益の合計額<br>（百万円） | 売却損の合計額<br>（百万円） |
|---------|----------|------------------|------------------|
| (1) 株式  | 8        | 6                | 0                |
| (2) 債券  | —        | —                | —                |
| (3) その他 | —        | —                | —                |
| 合計      | 8        | 6                | 0                |

### 3. 減損処理を行った有価証券

前連結会計年度及び当連結会計年度において、重要な減損処理を行った有価証券はありません。

なお、減損処理にあたっては、期末における時価が取得原価に比べ50%以上下落した場合には全て減損処理を行い、30%～50%程度下落した場合には、回復可能性を考慮して必要と認められた額について減損を行っております。

(デリバティブ取引関係)

#### 1. ヘッジ会計が適用されていないデリバティブ取引

通貨関連

前連結会計年度（2018年3月31日）

| 区分            | 取引の種類    | 契約額等<br>（百万円） | 契約額等のうち<br>1年超<br>（百万円） | 時価<br>（百万円） | 評価損益<br>（百万円） |
|---------------|----------|---------------|-------------------------|-------------|---------------|
| 市場取引以外の<br>取引 | 為替予約取引   |               |                         |             |               |
|               | タイパーツ売円買 | 7             | —                       | △0          | △0            |
| 合計            |          | 7             | —                       | △0          | △0            |

(注) 時価の算定方法

取引先金融機関から提示された価格等に基づき算定しております。

当連結会計年度（2019年3月31日）

該当事項はありません。

#### 2. ヘッジ会計が適用されているデリバティブ取引

前連結会計年度（2018年3月31日）

該当事項はありません。

当連結会計年度（2019年3月31日）

該当事項はありません。

(退職給付関係)

1. 採用している退職給付制度の概要

当社及び一部の連結子会社は、従業員の退職給付に充てるため、積立型、非積立型の確定給付制度及び確定拠出制度を採用しております。

確定給付企業年金制度（すべて積立型制度であります。）では、給与と勤務期間に基づいた一時金又は年金を支給しております。

一部の確定給付企業年金制度には、退職給付信託が設定されております。

退職一時金制度（非積立型制度ですが、退職給付信託を設定した結果、積立型制度となっているものがあります。）では、退職給付として、給与と勤務期間に基づいた一時金を支給しております。

なお、一部の連結子会社は、退職給付に係る負債及び退職給付費用の計算に、退職給付に係る期末自己都合要支給額を退職給付債務とする方法を用いた簡便法を適用しております。

2. 確定給付制度

(1) 退職給付債務の期首残高と期末残高の調整表

|              | 前連結会計年度<br>(自 2017年4月1日<br>至 2018年3月31日) | 当連結会計年度<br>(自 2018年4月1日<br>至 2019年3月31日) |
|--------------|--|--|
| 退職給付債務の期首残高  | 13,835百万円                                | 13,729百万円                                |
| 勤務費用         | 481                                      | 485                                      |
| 利息費用         | 64                                       | 55                                       |
| 数理計算上の差異の発生額 | 207                                      | 110                                      |
| 退職給付の支払額     | △863                                     | △954                                     |
| その他          | 3  | △0                                       |
| 退職給付債務の期末残高  | 13,729                                   | 13,424                                   |

(注) 一部の国内連結子会社は、退職給付の算定にあたり、簡便法を採用しております。

(2) 年金資産の期首残高と期末残高の調整表

|              | 前連結会計年度<br>(自 2017年4月1日<br>至 2018年3月31日) | 当連結会計年度<br>(自 2018年4月1日<br>至 2019年3月31日) |
|--------------|--|--|
| 年金資産の期首残高    | 18,155百万円                                | 23,134百万円                                |
| 期待運用収益       | 456                                      | 576                                      |
| 数理計算上の差異の発生額 | 4,346                                    | △379                                     |
| 事業主からの拠出額    | 912                                      | 996                                      |
| 退職給付の支払額     | △735                                     | △699                                     |
| 年金資産の期末残高    | 23,134                                   | 23,628                                   |

(注) 一部の国内連結子会社は、退職給付の算定にあたり、簡便法を採用しております。

(3) 退職給付債務及び年金資産の期末残高と連結貸借対照表に計上された退職給付に係る負債及び退職給付に係る資産の調整表

|                       | 前連結会計年度<br>(2018年3月31日) | 当連結会計年度<br>(2019年3月31日) |
|-----------------------|-------------------------|-------------------------|
| 積立型制度の退職給付債務          | 12,789百万円               | 12,630百万円               |
| 年金資産                  | △23,134                 | △23,628                 |
|                       | △10,345                 | △10,997                 |
| 非積立型制度の退職給付債務         | 940                     | 794                     |
| 連結貸借対照表に計上された負債と資産の純額 | △9,405                  | △10,203                 |
| 退職給付に係る負債             | 986                     | 841                     |
| 退職給付に係る資産             | △10,392                 | △11,044                 |
| 連結貸借対照表に計上された負債と資産の純額 | △9,405                  | △10,203                 |

## (4) 退職給付費用及びその内訳項目の金額

|                 | 前連結会計年度<br>(自 2017年4月1日<br>至 2018年3月31日) | 当連結会計年度<br>(自 2018年4月1日<br>至 2019年3月31日) |
|-----------------|--|--|
| 勤務費用            | 481百万円                                   | 485百万円                                   |
| 利息費用            | 64                                       | 55                                       |
| 期待運用収益          | △456                                     | △576                                     |
| 数理計算上の差異の費用処理額  | △29                                      | △598                                     |
| 過去勤務費用の費用処理額    | △128                                     | △128                                     |
| 確定給付制度に係る退職給付費用 | △67                                      | △762                                     |

(注) 上記退職給付費用以外に連結子会社の生産再配置に起因して発生した割増退職金を、当連結会計年度において110百万円、事業構造改善費用に含めております。

## (5) 退職給付に係る調整額

退職給付に係る調整額に計上した項目(税効果控除前)の内訳は次のとおりであります。

|          | 前連結会計年度<br>(自 2017年4月1日<br>至 2018年3月31日) | 当連結会計年度<br>(自 2018年4月1日<br>至 2019年3月31日) |
|----------|--|--|
| 過去勤務費用   | 128百万円                                   | 128百万円                                   |
| 数理計算上の差異 | △4,109                                   | 1,092                                    |
| 合 計      | △3,981                                   | 1,220                                    |

## (6) 退職給付に係る調整累計額

退職給付に係る調整累計額に計上した項目(税効果控除前)の内訳は次のとおりであります。

|             | 前連結会計年度<br>(2018年3月31日) | 当連結会計年度<br>(2019年3月31日) |
|-------------|-------------------------|-------------------------|
| 未認識過去勤務費用   | △737百万円                 | △609百万円                 |
| 未認識数理計算上の差異 | △6,726                  | △5,634                  |
| 合 計         | △7,463                  | △6,243                  |

## (7) 年金資産に関する事項

## ① 年金資産の主な内訳

年金資産合計に対する主な分類ごとの比率は、次のとおりであります。

|     | 前連結会計年度<br>(2018年3月31日) | 当連結会計年度<br>(2019年3月31日) |
|-----|-------------------------|-------------------------|
| 債券  | 24.7%                   | 25.2%                   |
| 株式  | 75.0                    | 74.5                    |
| その他 | 0.3                     | 0.3                     |
| 合 計 | 100.0                   | 100.0                   |

(注) 年金資産合計には、企業年金制度に対して設定した退職給付信託が前連結会計年度51.9%、当連結会計年度51.1%含まれております。

## ② 長期期待運用収益率の設定方法

年金資産の長期期待運用収益率を決定するため、現在及び予想される年金資産の配分と、年金資産を構成する多様な資産からの現在及び将来期待される長期の収益率を考慮しております。

## (8) 数理計算上の計算基礎に関する事項

主要な数理計算上の計算基礎

|           | 前連結会計年度<br>(2018年3月31日) | 当連結会計年度<br>(2019年3月31日) |
|-----------|-------------------------|-------------------------|
| 割引率       | 主に0.4%                  | 主に0.4%                  |
| 長期期待運用収益率 | 主に2.5%                  | 主に2.5%                  |
| 予想昇給率     | 主に4.8%                  | 主に4.4%                  |

### 3. 確定拠出制度

当社及び一部の連結子会社の確定拠出制度への要拠出額は、前連結会計年度（自 2017年4月1日 至 2018年3月31日）99百万円、当連結会計年度（自 2018年4月1日 至 2019年3月31日）101百万円であります。

（ストックオプション等関係）

#### 1. スtockオプションに係る費用計上額及び科目名

|                 | 前連結会計年度<br>(自 2017年4月1日<br>至 2018年3月31日) | 当連結会計年度<br>(自 2018年4月1日<br>至 2019年3月31日) |
|-----------------|--|--|
| 販売費及び一般管理費（百万円） | 42                                       | 41                                       |

#### 2. スtockオプションの内容、規模及びその変動状況

##### (1) スtockオプションの内容

|                       | 大日本塗料株式会社2015年度新株予約権                         |
|-----------------------|--|
| 付与対象者の区分及び人数          | 当社の取締役 7名（社外取締役を除く）<br>当社の執行役員 5名（取締役兼務者を除く） |
| 株式の種類別のストックオプションの数（注） | 普通株式 80,800株                                 |
| 付与日                   | 2015年8月18日                                   |
| 権利確定条件                | 権利確定条件は付されていません                              |
| 対象勤務期間                | 対象勤務期間の定めはありません                              |
| 権利行使期間                | 自 2015年8月19日<br>至 2045年8月18日                 |

（注）株式数に換算して記載しております。なお、2017年10月1日付株式併合（普通株式5株につき1株の割合）による併合後の株式数に換算して記載しております。

|                       | 大日本塗料株式会社2016年度新株予約権                         |
|-----------------------|--|
| 付与対象者の区分及び人数          | 当社の取締役 6名（社外取締役を除く）<br>当社の執行役員 5名（取締役兼務者を除く） |
| 株式の種類別のストックオプションの数（注） | 普通株式 52,400株                                 |
| 付与日                   | 2016年7月14日                                   |
| 権利確定条件                | 権利確定条件は付されていません                              |
| 対象勤務期間                | 対象勤務期間の定めはありません                              |
| 権利行使期間                | 自 2016年7月15日<br>至 2046年7月14日                 |

（注）株式数に換算して記載しております。なお、2017年10月1日付株式併合（普通株式5株につき1株の割合）による併合後の株式数に換算して記載しております。

|                       | 大日本塗料株式会社2017年度新株予約権                         |
|-----------------------|--|
| 付与対象者の区分及び人数          | 当社の取締役 6名（社外取締役を除く）<br>当社の執行役員 4名（取締役兼務者を除く） |
| 株式の種類別のストックオプションの数（注） | 普通株式 28,400株                                 |
| 付与日                   | 2017年7月19日                                   |
| 権利確定条件                | 権利確定条件は付されていません                              |
| 対象勤務期間                | 対象勤務期間の定めはありません                              |
| 権利行使期間                | 自 2017年7月20日<br>至 2047年7月19日                 |

（注）株式数に換算して記載しております。なお、2017年10月1日付株式併合（普通株式5株につき1株の割合）による併合後の株式数に換算して記載しております。

| 大日本塗料株式会社2018年度新株予約権  |  |
|-----------------------|--|
| 付与対象者の区分及び人数          | 当社の取締役 6名（社外取締役を除く）<br>当社の執行役員 5名（取締役兼務者を除く） |
| 株式の種類別のストックオプションの数（注） | 普通株式 34,200株                                 |
| 付与日                   | 2018年7月23日                                   |
| 権利確定条件                | 権利確定条件は付されていません                              |
| 対象勤務期間                | 対象勤務期間の定めはありません                              |
| 権利行使期間                | 自 2018年7月24日<br>至 2048年7月23日                 |

（2）ストックオプションの規模及びその変動状況

当連結会計年度（2019年3月期）において存在したストックオプションを対象とし、ストックオプションの数については、株式数に換算して記載しております。

① スtockオプションの数

|          | 大日本塗料株式会社<br>2015年度新株予約権 | 大日本塗料株式会社<br>2016年度新株予約権 | 大日本塗料株式会社<br>2017年度新株予約権 | 大日本塗料株式会社<br>2018年度新株予約権 |
|----------|--------------------------|--------------------------|--------------------------|--------------------------|
| 権利確定前（株） |                          |                          |                          |                          |
| 前連結会計年度末 | —                        | —                        | —                        | —                        |
| 付与       | —                        | —                        | —                        | 34,200                   |
| 失効       | —                        | —                        | —                        | —                        |
| 権利確定     | —                        | —                        | —                        | 34,200                   |
| 未確定残     | —                        | —                        | —                        | —                        |
| 権利確定後（株） |                          |                          |                          |                          |
| 前連結会計年度末 | 71,800                   | 50,800                   | 28,400                   | —                        |
| 権利確定     | —                        | —                        | —                        | 34,200                   |
| 権利行使     | 4,000                    | —                        | —                        | —                        |
| 失効       | —                        | —                        | —                        | —                        |
| 未行使残     | 67,800                   | 50,800                   | 28,400                   | 34,200                   |

（注）2017年10月1日付株式併合（普通株式5株につき1株の割合）による併合後の株式数に換算して記載しております。

② 単価情報

|                   | 大日本塗料株式<br>会社2015年度<br>新株予約権 | 大日本塗料株式<br>会社2016年度<br>新株予約権 | 大日本塗料株式<br>会社2017年度<br>新株予約権 | 大日本塗料株式<br>会社2018年度<br>新株予約権 |
|-------------------|------------------------------|------------------------------|------------------------------|------------------------------|
| 権利行使価格（円）         | 1                            | 1                            | 1                            | 1                            |
| 行使時平均株価（円）        | 994                          | —                            | —                            | —                            |
| 付与日における公正な評価単価（円） | 850                          | 885                          | 1,440                        | 1,203                        |

3. スtockオプションの公正な評価単価の見積方法

当連結会計年度において付与された大日本塗料株式会社2018年度新株予約権についての公正な評価単価の見積方法は以下のとおりであります。

- ① 使用した評価技法                      ブラック・ショールズ・モデル  
② 主な基礎数値及び見積方法

| 大日本塗料株式会社2018年度新株予約権 |        |
|----------------------|--------|
| 株価変動性（注）1            | 32.8%  |
| 予想残存期間（注）2           | 6.3年   |
| 予想配当（注）3             | 25円/株  |
| 無リスク利率（注）4           | △0.05% |

（注）1. 6.3年間（2012年3月23日から2018年7月23日まで）の株価実績に基づき算定しております。

2. 十分なデータの蓄積がなく、合理的な見積りが困難であるため、在任中の役員の平均年齢と退任した役員の平均年齢の差に基づき見積りを行っております。
3. 2017年10月1日を効力発生日とする株式併合（普通株式5株を1株に併合）による影響を調整した2018年3月期の配当実績によっております。
4. 予想残存期間（6.3年）に対応する期間に対応する国債の利回りであります。

#### 4. ストックオプションの権利確定数の見積り方法

基本的には、将来の失効数の合理的な見積りは困難であるため、実績の失効数のみ反映させる方法を採用しております。

#### (税効果会計関係)

##### 1. 繰延税金資産及び繰延税金負債の発生の主な原因別の内訳

|                  | 前連結会計年度<br>(2018年3月31日) | 当連結会計年度<br>(2019年3月31日) |
|------------------|-------------------------|-------------------------|
| <b>繰延税金資産</b>    |                         |                         |
| たな卸資産に係る未実現利益    | 121百万円                  | 111百万円                  |
| 未払賞与             | 373                     | 379                     |
| 未払事業税            | 72                      | 36                      |
| たな卸資産評価損         | 78                      | 50                      |
| 貸倒引当金            | 35                      | 32                      |
| 社会保険料            | 58                      | 61                      |
| 固定資産に係る未実現利益     | 1,400                   | 1,400                   |
| 未払役員退職慰労金        | 18                      | 13                      |
| 退職給付に係る負債        | 388                     | 296                     |
| ゴルフ会員権評価損等       | 55                      | 40                      |
| 減損損失             | 130                     | 239                     |
| 投資有価証券評価損        | 29                      | 29                      |
| 繰越欠損金            | 142                     | 66                      |
| その他              | 298                     | 350                     |
| 計                | 3,203                   | 3,110                   |
| 評価性引当額           | △415                    | △400                    |
| <b>繰延税金資産合計</b>  | <b>2,788</b>            | <b>2,710</b>            |
| <b>繰延税金負債</b>    |                         |                         |
| 土地の評価差額          | △53                     | △53                     |
| その他有価証券評価差額金     | △1,039                  | △1,064                  |
| 退職給付に係る資産        | △2,588                  | △2,713                  |
| その他              | △136                    | △144                    |
| <b>繰延税金負債合計</b>  | <b>△3,819</b>           | <b>△3,976</b>           |
| <b>繰延税金資産の純額</b> | <b>△1,031</b>           | <b>△1,267</b>           |

(注) 前連結会計年度及び当連結会計年度における繰延税金資産の純額は、連結貸借対照表の以下の項目に含まれております。

|             | 前連結会計年度<br>(2018年3月31日) | 当連結会計年度<br>(2019年3月31日) |
|-------------|-------------------------|-------------------------|
| 固定資産－繰延税金資産 | 2,118百万円                | 1,989百万円                |
| 固定負債－繰延税金負債 | 3,149                   | 3,256                   |

2. 法定実効税率と税効果会計適用後の法人税等の負担率との間に重要な差異があるときの、当該差異の原因となった主要な項目別の内訳

|                   | 前連結会計年度<br>(2018年3月31日) | 当連結会計年度<br>(2019年3月31日) |
|-------------------|-------------------------|-------------------------|
| 法定実効税率<br>(調整)    | 30.7%                   | 30.5%                   |
| 交際費等              | 1.1                     | 1.5                     |
| 受取配当金             | △0.5                    | △0.4                    |
| 住民税均等割            | 0.8                     | 1.0                     |
| 評価性引当額            | △0.2                    | △0.2                    |
| 未実現利益税効果未認識額      | △0.3                    | 0.0                     |
| 子会社との税率差異         | △0.7                    | △0.7                    |
| 税額控除              | △2.5                    | △1.3                    |
| その他               | △1.1                    | △1.6                    |
| 税効果会計適用後の法人税等の負担率 | 27.3                    | 28.8                    |

(企業結合等関係)

該当事項はありません。

(資産除去債務関係)

当社グループにおける資産除去債務は、重要性が乏しいため、開示を省略しております。

(賃貸等不動産関係)

当社グループにおける賃貸等不動産は、重要性が乏しいため、開示を省略しております。

(セグメント情報等)

【セグメント情報】

1. 報告セグメントの概要

当社の報告セグメントは、当社の構成単位のうち分離された財務情報が入手可能であり、取締役会が、経営資源の配分の決定及び経営成績を評価するために、定期的に検討を行う対象となっているものであります。

当社は、本社に国内塗料に関する事業部門と国際本部とを置き、それぞれ国内塗料事業会社並びに海外塗料事業会社における製品・サービスについて包括的な戦略を立案し、事業活動を展開しております。また、国内連結子会社において照明機器事業並びに蛍光色材事業を展開しております。

したがって当社グループの報告セグメントは、国内塗料事業、海外塗料事業、照明機器事業、蛍光色材事業の4つとしております。

国内塗料事業は、国内における塗料の製造・販売を行っております。海外塗料事業は、主にアジア、北中米地域において塗料の製造・販売を行っております。照明機器事業は、各種照明機器の製造・販売並びに店舗工事等を行っております。蛍光色材事業は、蛍光顔料及び特殊コーティング材の製造・販売を行っております。

2. 報告セグメントごとの売上高、利益又は損失、資産、その他の項目の金額の算定方法

報告されている事業セグメントの会計処理の方法は、連結財務諸表を作成するために採用される会計処理の原則及び手続に準拠した方法であります。

報告セグメントの利益は、営業利益ベースの数値であります。

なお、セグメント間の取引は、連結会社間の取引であり、市場価格等に基づいております。



3. 報告セグメントごとの売上高、利益又は損失、その他の項目の金額に関する情報  
前連結会計年度（自 2017年4月1日 至 2018年3月31日）

(単位：百万円)

|                            | 報告セグメント |       |        |       |        | その他<br>(注) 1 | 合計     | 調整額<br>(注) 2<br>(注) 4 | 連結財務諸<br>表計上額<br>(注) 3 |
|----------------------------|---------|-------|--------|-------|--------|--------------|--------|-----------------------|------------------------|
|                            | 国内塗料    | 海外塗料  | 照明機器   | 蛍光色材  | 計      |              |        |                       |                        |
| 売上高                        |         |       |        |       |        |              |        |                       |                        |
| 外部顧客への<br>売上高              | 53,374  | 7,960 | 9,470  | 1,275 | 72,080 | 2,038        | 74,119 | —                     | 74,119                 |
| セグメント間の<br>内部売上高<br>又は振替高  | 959     | —     | 1      | 72    | 1,032  | 2,459        | 3,491  | △3,491                | —                      |
| 計                          | 54,333  | 7,960 | 9,471  | 1,347 | 73,113 | 4,497        | 77,611 | △3,491                | 74,119                 |
| セグメント利益                    | 3,466   | 1,405 | 1,146  | 119   | 6,138  | 213          | 6,352  | 236                   | 6,588                  |
| セグメント資産                    | 59,778  | 7,989 | 12,317 | 1,215 | 81,301 | 2,763        | 84,064 | △7,909                | 76,155                 |
| その他の項目                     |         |       |        |       |        |              |        |                       |                        |
| 減価償却費                      | 1,502   | 206   | 229    | 50    | 1,989  | 33           | 2,022  | —                     | 2,022                  |
| 持分法適用会<br>社への投資額           | 19      | 9     | —      | —     | 28     | 30           | 58     | —                     | 58                     |
| 有形固定資産<br>及び無形固定<br>資産の増加額 | 1,241   | 141   | 460    | 16    | 1,860  | 8            | 1,868  | —                     | 1,868                  |

(注) 1. その他の区分は、報告セグメントに含まれない事業セグメントであり、塗装工事事業、物流事業等を含んでおります。

2. セグメント利益の調整額236百万円は、セグメント間取引消去であります。

3. セグメント利益は、連結財務諸表の営業利益と調整を行っております。

4. セグメント資産の調整額△7,909百万円は、セグメント間取引消去であります。

当連結会計年度（自 2018年4月1日 至 2019年3月31日）

(単位：百万円)

|                            | 報告セグメント |       |        |       |        | その他<br>(注) 1 | 合計     | 調整額<br>(注) 2<br>(注) 4 | 連結財務諸<br>表計上額<br>(注) 3 |
|----------------------------|---------|-------|--------|-------|--------|--------------|--------|-----------------------|------------------------|
|                            | 国内塗料    | 海外塗料  | 照明機器   | 蛍光色材  | 計      |              |        |                       |                        |
| 売上高                        |         |       |        |       |        |              |        |                       |                        |
| 外部顧客への<br>売上高              | 52,972  | 8,063 | 9,377  | 1,287 | 71,701 | 2,041        | 73,743 | —                     | 73,743                 |
| セグメント間の<br>内部売上高<br>又は振替高  | 1,048   | —     | 5      | 68    | 1,122  | 2,432        | 3,554  | △3,554                | —                      |
| 計                          | 54,021  | 8,063 | 9,383  | 1,355 | 72,823 | 4,474        | 77,297 | △3,554                | 73,743                 |
| セグメント利益                    | 2,934   | 1,190 | 1,238  | 74    | 5,438  | 315          | 5,754  | 285                   | 6,039                  |
| セグメント資産                    | 61,179  | 9,071 | 12,344 | 1,215 | 83,810 | 2,764        | 86,575 | △7,695                | 78,880                 |
| その他の項目                     |         |       |        |       |        |              |        |                       |                        |
| 減価償却費                      | 1,510   | 208   | 218    | 51    | 1,989  | 32           | 2,021  | —                     | 2,021                  |
| 持分法適用会<br>社への投資額           | 19      | 8     | —      | —     | 28     | 32           | 61     | —                     | 61                     |
| 有形固定資産<br>及び無形固定<br>資産の増加額 | 1,735   | 576   | 222    | 30    | 2,564  | 7            | 2,571  | —                     | 2,571                  |

(注) 1. その他の区分は、報告セグメントに含まれない事業セグメントであり、塗装工事事業、物流事業等を含んでおります。

2. セグメント利益の調整額285百万円は、セグメント間取引消去であります。

3. セグメント利益は、連結財務諸表の営業利益と調整を行っております。

4. セグメント資産の調整額△7,695百万円は、セグメント間取引消去であります。

**【関連情報】**

前連結会計年度（自 2017年4月1日 至 2018年3月31日）

1. 製品及びサービスごとの情報

報告セグメントと同一区分のため、記載を省略しております。

2. 地域ごとの情報

(1) 売上高

(単位：百万円)

| 日本     | その他   | 合計     |
|--------|-------|--------|
| 65,652 | 8,466 | 74,119 |

(注) 売上高は顧客の所在地を基礎とし、国又は地域に分類しております。

(2) 有形固定資産

本邦に所在している有形固定資産の金額が連結貸借対照表の有形固定資産の金額の90%を超えるため、記載を省略しております。

3. 主要な顧客ごとの情報

(単位：百万円)

| 顧客の名称又は氏名    | 売上高    | 関連するセグメント名          |
|--------------|--------|---------------------|
| 三菱商事ケミカル株式会社 | 14,349 | 国内塗料<br>蛍光色材<br>その他 |

当連結会計年度（自 2018年4月1日 至 2019年3月31日）

1. 製品及びサービスごとの情報

報告セグメントと同一区分のため、記載を省略しております。

2. 地域ごとの情報

(1) 売上高

(単位：百万円)

| 日本     | その他   | 合計     |
|--------|-------|--------|
| 65,166 | 8,576 | 73,743 |

(注) 売上高は顧客の所在地を基礎とし、国又は地域に分類しております。

(2) 有形固定資産

本邦に所在している有形固定資産の金額が連結貸借対照表の有形固定資産の金額の90%を超えるため、記載を省略しております。

3. 主要な顧客ごとの情報

(単位：百万円)

| 顧客の名称又は氏名    | 売上高    | 関連するセグメント名          |
|--------------|--------|---------------------|
| 三菱商事ケミカル株式会社 | 13,500 | 国内塗料<br>蛍光色材<br>その他 |

【報告セグメントごとの固定資産の減損損失に関する情報】

前連結会計年度（自 2017年4月1日 至 2018年3月31日）

（単位：百万円）

|      | 国内塗料 | 海外塗料 | 照明機器 | 蛍光色材 | その他 | 全社・消去 | 合計 |
|------|------|------|------|------|-----|-------|----|
| 減損損失 | 7    | —    | —    | —    | —   | —     | 7  |

当連結会計年度（自 2018年4月1日 至 2019年3月31日）

（単位：百万円）

|      | 国内塗料 | 海外塗料 | 照明機器 | 蛍光色材 | その他 | 全社・消去 | 合計  |
|------|------|------|------|------|-----|-------|-----|
| 減損損失 | 362  | —    | —    | —    | —   | —     | 362 |

【報告セグメントごとののれんの償却額及び未償却残高に関する情報】

前連結会計年度（自 2017年4月1日 至 2018年3月31日）

該当事項はありません。

当連結会計年度（自 2018年4月1日 至 2019年3月31日）

該当事項はありません。

【報告セグメントごとの負ののれん発生益に関する情報】

前連結会計年度（自 2017年4月1日 至 2018年3月31日）

該当事項はありません。

当連結会計年度（自 2018年4月1日 至 2019年3月31日）

該当事項はありません。

【関連当事者情報】

該当事項はありません。

（1株当たり情報）

|                   | 前連結会計年度<br>（自 2017年4月1日<br>至 2018年3月31日） | 当連結会計年度<br>（自 2018年4月1日<br>至 2019年3月31日） |
|-------------------|--|--|
| 1株当たり純資産額         | 1,410.38円                                | 1,478.43円                                |
| 1株当たり当期純利益        | 157.70円                                  | 125.61円                                  |
| 潜在株式調整後1株当たり当期純利益 | 156.90円                                  | 124.87円                                  |

（注）1株当たり当期純利益及び潜在株式調整後1株当たり当期純利益の算定上の基礎は、以下のとおりであります。

|   | 前連結会計年度<br>（自 2017年4月1日<br>至 2018年3月31日） | 当連結会計年度<br>（自 2018年4月1日<br>至 2019年3月31日） |
|---|--|--|
| 1株当たり当期純利益  |  |  |
| 親会社株主に帰属する当期純利益（百万円）                                | 4,573                                    | 3,604                                    |
| 普通株主に帰属しない金額（百万円）                                   | —  | —  |
| 普通株式に係る親会社株主に帰属する当期純利益（百万円）                         | 4,573                                    | 3,604                                    |
| 期中平均株式数（千株）   | 28,998                                   | 28,699                                   |
| 潜在株式調整後1株当たり当期純利益                                   |  |  |
| 親会社株主に帰属する当期純利益調整額（百万円）                             | —  | —  |
| 普通株式増加数（千株）   | 148                                      | 169                                      |
| （うち新株予約権（千株））                                       | (148)                                    | (169)                                    |
| 希薄化効果を有しないため、潜在株式調整後1株当たり<br>当期純利益の算定に含めなかった潜在株式の概要 | —  | —  |

## (重要な後発事象)

### 自己株式の取得

当社は、2019年5月10日開催の取締役会において、以下のとおり、会社法第165条第3項の規定により読み替えて適用される同法第156条の規定に基づき、自己株式取得に係る事項について決議いたしました。

#### 1. 自己株式の取得を行う理由

株式価値の向上を図るとともに、経営環境の変化に対応した機動的な資本政策の遂行を可能とするため、自己株式の取得を行うものであります。

#### 2. 取得に係る事項の内容

- |                |   |
|----------------|---|
| (1) 取得対象株式の種類  | 当社普通株式  |
| (2) 取得し得る株式の総数 | 300,000株(上限)<br>(発行済株式総数(自己株式を除く)に対する割合1.04%) |
| (3) 株式の取得価額の総額 | 400,000,000円(上限)                              |
| (4) 取得期間       | 2019年5月13日から2019年12月20日                       |
| (5) 取得方法       | 東京証券取引所における市場買付                               |

(ご参考) 2019年3月31日時点の自己株式の保有

- ・発行済株式総数(自己株式を除く) 28,594,772株
- ・自己株式数 1,115,906株

### 本社移転

当社は、2019年5月10日開催の取締役会において、本社を移転することについて決議いたしました。

#### 1. 本社移転を行う理由

現本社屋の老朽化対応及び関連部署間の連携強化を一層促進させ、業務の効率化と執務環境の改善を図るためであります。

#### 2. 本社移転に係る事項の内容

- |                      |  |
|----------------------|--|
| (1) 移転先本社所在地         | 大阪市中央区南船場一丁目18番11号                         |
| (ご参考:現在の本社所在地)       | 大阪市此花区西九条六丁目1番124号                         |
| (2) 移転予定日(業務開始予定日)   | 2019年8月13日(火)                              |
| (3) 2020年3月期業績に与える影響 | 本社移転に伴い発生する費用として260百万円を計上する見込みであります。       |
| (4) その他              | 現本社所在地と新本社所在地は同一市内(大阪市)であるため、定款の変更はございません。 |

### ストックオプション(新株予約権)の付与

当社は、2019年6月27日開催の取締役会において、ストックオプションとして新株予約権の発行を決議いたしました。

なお、ストックオプションの内容については、「第4 提出会社の状況 1 株式等の状況 (2) 新株予約権等の状況 ①ストックオプション制度の内容」に記載しております。

⑤【連結附属明細表】

【社債明細表】

該当事項はありません。

【借入金等明細表】

| 区分                      | 当期首残高<br>(百万円) | 当期末残高<br>(百万円) | 平均利率<br>(%) | 返済期限        |
|-------------------------|----------------|----------------|-------------|-------------|
| 短期借入金                   | 1,811          | 3,211          | 0.5         | —           |
| 1年以内に返済予定の長期借入金         | 152            | 26             | 1.6         | —           |
| 1年以内に返済予定のリース債務         | 280            | 207            | 3.2         | —           |
| 長期借入金（1年以内に返済予定のものを除く。） | 27             | —              | —           | —           |
| リース債務（1年以内に返済予定のものを除く。） | 728            | 554            | 3.2         | 2020年～2027年 |
| その他有利子負債<br>預り金         | 1,343          | 1,325          | 0.2         | —           |
| 合計                      | 4,344          | 5,324          | —           | —           |

(注) 1. 平均利率については、期末借入金等の残高に対する加重平均利率を記載しております。

2. リース債務（1年以内に返済予定のものを除く。）の連結決算日後5年間の返済予定額は以下のとおりであります。

|       | 1年超2年以内<br>(百万円) | 2年超3年以内<br>(百万円) | 3年超4年以内<br>(百万円) | 4年超5年以内<br>(百万円) |
|-------|------------------|------------------|------------------|------------------|
| リース債務 | 157              | 129              | 72               | 37               |

【資産除去債務明細表】

当連結会計年度期首及び当連結会計年度末における資産除去債務の金額が、当連結会計年度期首及び当連結会計年度末における負債及び純資産の合計額の100分の1以下であるため、連結財務諸表規則第92条の2の規定により記載を省略しております。

(2)【その他】

当連結会計年度における四半期情報等

| (累計期間)                        | 第1四半期  | 第2四半期  | 第3四半期  | 当連結会計年度 |
|-------------------------------|--------|--------|--------|---------|
| 売上高(百万円)                      | 17,615 | 36,304 | 55,640 | 73,743  |
| 税金等調整前四半期(当期)<br>純利益(百万円)     | 1,229  | 2,875  | 4,710  | 5,629   |
| 親会社株主に帰属する四半期<br>(当期)純利益(百万円) | 665    | 1,789  | 2,982  | 3,604   |
| 1株当たり四半期(当期)<br>純利益(円)        | 23.05  | 62.11  | 103.79 | 125.61  |

| (会計期間)         | 第1四半期 | 第2四半期 | 第3四半期 | 第4四半期 |
|----------------|-------|-------|-------|-------|
| 1株当たり四半期純利益(円) | 23.05 | 39.09 | 41.74 | 21.77 |

## 2【財務諸表等】

### (1)【財務諸表】

#### ①【貸借対照表】

(単位：百万円)

|             | 前事業年度<br>(2018年3月31日) | 当事業年度<br>(2019年3月31日) |
|-------------|-----------------------|-----------------------|
| <b>資産の部</b> |                       |                       |
| 流動資産        |                       |                       |
| 現金及び預金      | 447                   | 614                   |
| 受取手形        | ※2, ※6 3,545          | ※2, ※6 3,583          |
| 売掛金         | ※2, ※6 6,655          | ※2, ※6 6,501          |
| 商品及び製品      | 2,546                 | 2,388                 |
| 仕掛品         | 370                   | 385                   |
| 原材料及び貯蔵品    | 859                   | 925                   |
| 短期貸付金       | ※2 1,044              | ※2 960                |
| 未収入金        | ※2 3,816              | ※2 4,568              |
| その他         | ※2 360                | ※2 315                |
| 貸倒引当金       | △19                   | △17                   |
| 流動資産合計      | 19,627                | 20,225                |
| 固定資産        |                       |                       |
| 有形固定資産      |                       |                       |
| 建物          | 2,598                 | 2,135                 |
| 構築物         | 348                   | 292                   |
| 機械及び装置      | 1,312                 | 1,369                 |
| 車両運搬具       | 0                     | 0                     |
| 工具、器具及び備品   | 701                   | 749                   |
| 土地          | 8,894                 | 8,894                 |
| リース資産       | 437                   | 370                   |
| 建設仮勘定       | 9                     | 41                    |
| 有形固定資産合計    | 14,304                | 13,854                |
| 無形固定資産      |                       |                       |
| 借地権         | 64                    | 64                    |
| ソフトウェア      | 105                   | 132                   |
| リース資産       | 152                   | 108                   |
| その他         | 61                    | 74                    |
| 無形固定資産合計    | 383                   | 379                   |
| 投資その他の資産    |                       |                       |
| 投資有価証券      | ※1 6,021              | 6,187                 |
| 関係会社株式      | 11,480                | 12,428                |
| 長期貸付金       | ※2 1,983              | ※2 1,815              |
| 前払年金費用      | 3,342                 | 5,009                 |
| その他         | 243                   | 308                   |
| 貸倒引当金       | △47                   | △47                   |
| 投資その他の資産合計  | 23,023                | 25,702                |
| 固定資産合計      | 37,711                | 39,936                |
| 資産合計        | 57,338                | 60,161                |

(単位：百万円)

|               | 前事業年度<br>(2018年3月31日) | 当事業年度<br>(2019年3月31日) |
|---------------|-----------------------|-----------------------|
| <b>負債の部</b>   |                       |                       |
| 流動負債          |                       |                       |
| 支払手形          | ※6 2,561              | ※6 2,595              |
| 買掛金           | ※2,※6 12,403          | ※2,※6 12,582          |
| 短期借入金         | ※1,※3 1,800           | 3,200                 |
| 1年内返済予定の長期借入金 | ※1 100                | —                     |
| リース債務         | 160                   | 120                   |
| 未払金           | ※2 921                | ※2 954                |
| 未払費用          | 719                   | 744                   |
| 未払法人税等        | 251                   | 19                    |
| 預り金           | ※2 8,325              | ※2 7,227              |
| 役員賞与引当金       | 33                    | 35                    |
| 製品補償引当金       | 379                   | 348                   |
| その他           | 179                   | 114                   |
| 流動負債合計        | 27,834                | 27,942                |
| 固定負債          |                       |                       |
| リース債務         | 482                   | 402                   |
| 繰延税金負債        | 818                   | 1,270                 |
| 再評価に係る繰延税金負債  | 1,303                 | 1,303                 |
| 退職給付引当金       | 149                   | 132                   |
| 環境対策引当金       | 94                    | 94                    |
| その他           | 36                    | 22                    |
| 固定負債合計        | 2,885                 | 3,226                 |
| 負債合計          | 30,719                | 31,168                |
| <b>純資産の部</b>  |                       |                       |
| 株主資本          |                       |                       |
| 資本金           | 8,827                 | 8,827                 |
| 資本剰余金         |                       |                       |
| 資本準備金         | 2,443                 | 2,443                 |
| 資本剰余金合計       | 2,443                 | 2,443                 |
| 利益剰余金         |                       |                       |
| 利益準備金         | 780                   | 780                   |
| その他利益剰余金      |                       |                       |
| 社会貢献活動積立金     | 126                   | 120                   |
| 繰越利益剰余金       | 11,148                | 13,777                |
| 利益剰余金合計       | 12,055                | 14,678                |
| 自己株式          | △919                  | △1,317                |
| 株主資本合計        | 22,406                | 24,631                |
| 評価・換算差額等      |                       |                       |
| その他有価証券評価差額金  | 2,191                 | 2,302                 |
| 土地再評価差額金      | 1,882                 | 1,882                 |
| 評価・換算差額等合計    | 4,073                 | 4,184                 |
| 新株予約権         | 138                   | 176                   |
| 純資産合計         | 26,619                | 28,993                |
| 負債純資産合計       | 57,338                | 60,161                |

## ②【損益計算書】

(単位：百万円)

|              | 前事業年度<br>(自 2017年4月1日<br>至 2018年3月31日) | 当事業年度<br>(自 2018年4月1日<br>至 2019年3月31日) |
|--------------|--|--|
| 売上高          | ※1 43,499                              | ※1 42,459                              |
| 売上原価         | ※1 31,802                              | ※1 31,723                              |
| 売上総利益        | 11,697                                 | 10,735                                 |
| 販売費及び一般管理費   | ※1, ※2 9,444                           | ※1, ※2 9,063                           |
| 営業利益         | 2,252                                  | 1,671                                  |
| 営業外収益        |  |  |
| 受取利息         | ※1 53                                  | ※1 49                                  |
| 受取配当金        | ※1 1,301                               | ※1 1,130                               |
| 不動産賃貸料       | ※1 230                                 | ※1 235                                 |
| 業務受託料        | ※1 291                                 | ※1 309                                 |
| その他          | ※1 160                                 | ※1 186                                 |
| 営業外収益合計      | 2,037                                  | 1,910                                  |
| 営業外費用        |  |  |
| 支払利息         | ※1 77                                  | ※1 62                                  |
| 売上債権売却損      | 43                                     | 47                                     |
| 支払補償費        | 59                                     | 14                                     |
| 製品補償引当金繰入額   | 322                                    | 97                                     |
| 賃貸費用         | 27                                     | 41                                     |
| その他          | ※1 55                                  | ※1 63                                  |
| 営業外費用合計      | 585                                    | 327                                    |
| 経常利益         | 3,704                                  | 3,255                                  |
| 特別利益         |  |  |
| 投資有価証券売却益    | 595                                    | —                                      |
| 関係会社清算益      | —                                      | 1,073                                  |
| その他          | 52                                     | —                                      |
| 特別利益合計       | 647                                    | 1,073                                  |
| 特別損失         |  |  |
| 固定資産処分損      | ※3 48                                  | ※3 65                                  |
| 減損損失         | 7                                      | 362                                    |
| その他          | —                                      | 15                                     |
| 特別損失合計       | 55                                     | 443                                    |
| 税引前当期純利益     | 4,296                                  | 3,885                                  |
| 法人税、住民税及び事業税 | 681                                    | 135                                    |
| 法人税等調整額      | 181                                    | 403                                    |
| 法人税等合計       | 862                                    | 538                                    |
| 当期純利益        | 3,434                                  | 3,346                                  |



③【株主資本等変動計算書】

前事業年度（自 2017年4月1日 至 2018年3月31日）

（単位：百万円）

|                     | 株主資本  |       |          |         |           |          |         |        |        |        |
|---------------------|-------|-------|----------|---------|-----------|----------|---------|--------|--------|--------|
|                     | 資本金   | 資本剰余金 |          |         | 利益剰余金     |          |         | 自己株式   | 株主資本合計 |        |
|                     |       | 資本準備金 | その他資本剰余金 | 資本剰余金合計 | 利益準備金     | その他利益剰余金 | 利益剰余金合計 |        |        |        |
|                     |       |       |          |         | 社会貢献活動積立金 | 繰越利益剰余金  |         |        |        |        |
| 当期首残高               | 8,827 | 2,443 | —        | 2,443   | 780       | 128      | 8,296   | 9,206  | △550   | 19,926 |
| 当期変動額               |       |       |          |         |           |          |         |        |        |        |
| 社会貢献活動積立金の取崩        |       |       |          |         |           | △2       | 2       | —      |        | —      |
| 剰余金の配当              |       |       |          |         |           |          | △582    | △582   |        | △582   |
| 当期純利益               |       |       |          |         |           |          | 3,434   | 3,434  |        | 3,434  |
| 自己株式の取得             |       |       |          |         |           |          |         |        | △381   | △381   |
| 自己株式処分差損の振替         |       |       | 2        | 2       |           |          | △2      | △2     |        | —      |
| 新株予約権の行使            |       |       | △2       | △2      |           |          |         |        | 11     | 9      |
| 株主資本以外の項目の当期変動額（純額） |       |       |          |         |           |          |         |        |        |        |
| 当期変動額合計             | —     | —     | —        | —       | —         | △2       | 2,851   | 2,849  | △369   | 2,480  |
| 当期末残高               | 8,827 | 2,443 | —        | 2,443   | 780       | 126      | 11,148  | 12,055 | △919   | 22,406 |

|                     | 評価・換算差額等     |          |            | 新株予約権 | 純資産合計  |
|---------------------|--------------|----------|------------|-------|--------|
|                     | その他有価証券評価差額金 | 土地再評価差額金 | 評価・換算差額等合計 |       |        |
| 当期首残高               | 2,096        | 1,882    | 3,979      | 105   | 24,011 |
| 当期変動額               |              |          |            |       |        |
| 社会貢献活動積立金の取崩        |              |          |            |       | —      |
| 剰余金の配当              |              |          |            |       | △582   |
| 当期純利益               |              |          |            |       | 3,434  |
| 自己株式の取得             |              |          |            |       | △381   |
| 自己株式処分差損の振替         |              |          |            |       | —      |
| 新株予約権の行使            |              |          |            | △9    | 0      |
| 株主資本以外の項目の当期変動額（純額） | 94           |          | 94         | 42    | 136    |
| 当期変動額合計             | 94           | —        | 94         | 32    | 2,607  |
| 当期末残高               | 2,191        | 1,882    | 4,073      | 138   | 26,619 |

当事業年度（自 2018年4月1日 至 2019年3月31日）

（単位：百万円）

|                     | 株主資本  |           |              |             |                   |             |        |        |        | 株主資本<br>合計 |
|---------------------|-------|-----------|--------------|-------------|-------------------|-------------|--------|--------|--------|------------|
|                     | 資本金   | 資本剰余金     |              |             | 利益剰余金             |             |        | 自己株式   |        |            |
|                     |       | 資本準備<br>金 | その他資<br>本剰余金 | 資本剰余<br>金合計 | 利益準備<br>金         | その他利益剰余金    |        |        |        |            |
|                     |       |           |              |             | 社会貢献<br>活動積立<br>金 | 繰越利益<br>剰余金 |        |        |        |            |
| 当期首残高               | 8,827 | 2,443     | —            | 2,443       | 780               | 126         | 11,148 | 12,055 | △919   | 22,406     |
| 当期変動額               |       |           |              |             |                   |             |        |        |        |            |
| 社会貢献活動積立金の取崩        |       |           |              |             |                   | △5          | 5      | —      |        | —          |
| 剰余金の配当              |       |           |              |             |                   |             | △722   | △722   |        | △722       |
| 当期純利益               |       |           |              |             |                   |             | 3,346  | 3,346  |        | 3,346      |
| 自己株式の取得             |       |           |              |             |                   |             |        |        | △403   | △403       |
| 自己株式処分差損の振替         |       |           | 1            | 1           |                   |             | △1     | △1     |        | —          |
| 新株予約権の行使            |       |           | △1           | △1          |                   |             |        |        | 4      | 3          |
| 株主資本以外の項目の当期変動額（純額） |       |           |              |             |                   |             |        |        |        |            |
| 当期変動額合計             | —     | —         | —            | —           | —                 | △5          | 2,628  | 2,623  | △398   | 2,224      |
| 当期末残高               | 8,827 | 2,443     | —            | 2,443       | 780               | 120         | 13,777 | 14,678 | △1,317 | 24,631     |

|                     | 評価・換算差額等             |              |                | 新株予約権 | 純資産合計  |
|---------------------|----------------------|--------------|----------------|-------|--------|
|                     | その他有価<br>証券評価差<br>額金 | 土地再評価<br>差額金 | 評価・換算<br>差額等合計 |       |        |
| 当期首残高               | 2,191                | 1,882        | 4,073          | 138   | 26,619 |
| 当期変動額               |                      |              |                |       |        |
| 社会貢献活動積立金の取崩        |                      |              |                |       | —      |
| 剰余金の配当              |                      |              |                |       | △722   |
| 当期純利益               |                      |              |                |       | 3,346  |
| 自己株式の取得             |                      |              |                |       | △403   |
| 自己株式処分差損の振替         |                      |              |                |       | —      |
| 新株予約権の行使            |                      |              |                | △3    | 0      |
| 株主資本以外の項目の当期変動額（純額） | 111                  |              | 111            | 41    | 152    |
| 当期変動額合計             | 111                  | —            | 111            | 38    | 2,374  |
| 当期末残高               | 2,302                | 1,882        | 4,184          | 176   | 28,993 |

## 【注記事項】

### (重要な会計方針)

#### 1. 資産の評価基準及び評価方法

##### (1) 有価証券

関係会社株式 : 移動平均法による原価法

その他の有価証券

時価のあるもの : 決算期末日の市場価格等に基づく時価法（評価差額は全部純資産直入法により処理し、売却原価は移動平均法により算定しております。）

時価のないもの : 移動平均法による原価法

##### (2) デリバティブ : 時価法

##### (3) たな卸資産 : 主として総平均法による原価法（貸借対照表価額は、収益性の低下に基づく簿価切下げの方法により算定しております。）

#### 2. 固定資産の減価償却の方法

##### (1) 有形固定資産（リース資産を除く）

定額法を採用しております。なお、主な耐用年数は以下のとおりであります。

建物 : 15～50年

構築物 : 主に15年

機械及び装置 : 主に8年

車両運搬具 : 主に4年

工具、器具及び備品 : 主に5年

##### (2) 無形固定資産（リース資産を除く）

ソフトウェア : 社内における見込利用可能期間（5年）に基づく定額法を採用しております。

その他 : 定額法を採用しております。

##### (3) リース資産

所有権移転ファイナンス・リース取引に係るリース資産

: 自己所有の固定資産に適用する減価償却方法と同一の方法を採用しております。

所有権移転外ファイナンス・リース取引に係るリース資産

: リース期間を耐用年数とし、残存価額を零とする定額法を採用しております。なお、リース取引開始日が2008年3月31日以前のリース取引については、通常の賃貸借取引に係る方法に準じた会計処理を適用しております。

#### 3. 引当金の計上基準

##### (1) 貸倒引当金

債権の貸倒れによる損失に備えるため、一般債権については貸倒実績率により、貸倒懸念債権等特定の債権については個別に回収可能性を検討し、回収不能見込額を計上しております。

##### (2) 役員賞与引当金

役員賞与の支給に備えるため、当事業年度末における支給見込額を計上しております。

##### (3) 製品補償引当金

当社の製品において、今後発生が見込まれる補償費等について、合理的に見積もられる金額を計上しております。

##### (4) 環境対策引当金

主として今後発生が見込まれる環境汚染対策に伴い発生する費用支出に備えるため、対策費用の見込額を計上しております。

(5) 退職給付引当金又は前払年金費用

従業員の退職給付に備えるため、当事業年度末における退職給付債務及び年金資産の見込額に基づき、当事業年度末において発生していると認められる額を計上しております。

退職給付債務の算定にあたり、退職給付見込額を当事業年度末までの期間に帰属させる方法については、期間定額基準によっております。

過去勤務費用は、その発生時の従業員の平均残存勤務期間以内の一定の年数（10年）による定額法により費用処理をしております。

数理計算上の差異は、その発生時の従業員の平均残存勤務期間以内の一定の年数（主に10年）による定額法により翌事業年度から費用処理することとしております。

4. 収益及び費用の計上基準

完成工事高及び完成工事原価の計上基準

(1) 当事業年度末までの進捗部分について成果の確実性が認められる工事  
：工事進行基準（工事の進捗度の見積りは原価比例法）

(2) その他の工事　：工事完成基準

5. その他財務諸表作成のための基本となる重要な事項

(1) 退職給付に係る会計処理

退職給付に係る未認識数理計算上の差異及び未認識過去勤務費用の未処理額の会計処理の方法は、連結財務諸表におけるこれらの会計処理の方法と異なっております。

(2) 消費税等の会計処理

消費税及び地方消費税の会計処理は、税抜方式を採用しております。

(表示方法の変更)

(「『税効果会計に係る会計基準』の一部改正」の適用に伴う変更)

「『税効果会計に係る会計基準』の一部改正」（企業会計基準第28号 2018年2月16日。以下「税効果会計基準一部改正」という。）を当事業年度の期首から適用し、繰延税金資産は投資その他の資産の区分に表示し、繰延税金負債は固定負債の区分に表示する方法に変更しております。

この結果、前事業年度の貸借対照表において、「流動資産」の「繰延税金資産」353百万円は、「固定負債」の「繰延税金負債」1,171百万円と相殺して、「固定負債」の「繰延税金負債」818百万円として表示しており、変更前と比べて総資産が353百万円減少しております。

(損益計算書)

前事業年度において、「営業外費用」の「その他」に含めていた「賃貸費用」は、金額的重要性が増したため、当事業年度より独立掲記することとしました。この表示方法の変更を反映させるため、前事業年度の財務諸表の組替えを行っております。

この結果、前事業年度の損益計算書において、「営業外費用」の「その他」に表示していた82百万円は、「賃貸費用」27百万円、「その他」55百万円として組み替えております。

(貸借対照表関係)

※1 担保資産及び担保付債務

担保に供している資産は、次のとおりであります。

|        | 前事業年度<br>(2018年3月31日) | 当事業年度<br>(2019年3月31日) |
|--------|-----------------------|-----------------------|
| 投資有価証券 | 518百万円                | －百万円                  |

担保付債務は、次のとおりであります。

|                   | 前事業年度<br>(2018年3月31日) | 当事業年度<br>(2019年3月31日) |
|-------------------|-----------------------|-----------------------|
| 短期借入金             | 150百万円                | －百万円                  |
| 長期借入金             | 100                   | －                     |
| (内、1年内返済予定の長期借入金) | (100)                 | (－)                   |

※2 関係会社項目

関係会社に対する金銭債権及び金銭債務には区分掲記されたもののほか次のものがあります。

|        | 前事業年度<br>(2018年3月31日) | 当事業年度<br>(2019年3月31日) |
|--------|-----------------------|-----------------------|
| 短期金銭債権 | 5,168百万円              | 5,281百万円              |
| 長期金銭債権 | 1,980                 | 1,811                 |
| 短期金銭債務 | 10,321                | 9,358                 |

※3 当社のコミットメントライン契約には財務制限条項があり、当社はこの財務制限条項に従っております。

|      | 前事業年度<br>(2018年3月31日) | 当事業年度<br>(2019年3月31日) |
|------|-----------------------|-----------------------|
| 契約残高 | 575百万円                | －百万円                  |

4 保証債務

次の関係会社等について、金融機関からの借入等に対し債務保証を行っております。

債務保証

|                               | 前事業年度<br>(2018年3月31日) | 当事業年度<br>(2019年3月31日) |
|-------------------------------|-----------------------|-----------------------|
| PT. DNT INDONESIA<br>(銀行借入債務) | 68百万円                 | 27百万円                 |
| 計                             | 68                    | 27                    |

特約店への売上債権回収に対する保証

|              | 前事業年度<br>(2018年3月31日) | 当事業年度<br>(2019年3月31日) |
|--------------|-----------------------|-----------------------|
| 三菱商事ケミカル株式会社 | 4,526百万円              | 4,653百万円              |

5 受取手形割引高

|         | 前事業年度<br>(2018年3月31日) | 当事業年度<br>(2019年3月31日) |
|---------|-----------------------|-----------------------|
| 受取手形割引高 | 350百万円                | －百万円                  |

※6 期末日満期手形

当事業年度の末日が金融機関の休業日であったため、同日が満期日及び決済日の下記の手形等は、実際の手形交換日、もしくは決済日に処理しております。

|      | 前事業年度<br>(2018年3月31日) | 当事業年度<br>(2019年3月31日) |
|------|-----------------------|-----------------------|
| 受取手形 | 267百万円                | 289百万円                |
| 売掛金  | 524                   | 419                   |
| 支払手形 | 97                    | 72                    |
| 買掛金  | 678                   | 804                   |

## (損益計算書関係)

## ※1 関係会社との取引高

|            | 前事業年度<br>(自 2017年4月1日<br>至 2018年3月31日) | 当事業年度<br>(自 2018年4月1日<br>至 2019年3月31日) |
|------------|--|--|
| 売上高        | 3,855百万円                               | 3,831百万円                               |
| 原材料有償支給高   | 14,617                                 | 14,937                                 |
| 仕入高        | 18,868                                 | 19,043                                 |
| その他の営業取引高  | 2,561                                  | 2,391                                  |
| 営業取引以外の取引高 | 1,803                                  | 1,596                                  |

※2 販売費に属する費用のおおよその割合は前事業年度59%、当事業年度59%、一般管理費に属する費用のおおよその割合は前事業年度41%、当事業年度41%であります。

販売費及び一般管理費のうち主要な費目及び金額は次のとおりであります。

|            | 前事業年度<br>(自 2017年4月1日<br>至 2018年3月31日) | 当事業年度<br>(自 2018年4月1日<br>至 2019年3月31日) |
|------------|--|--|
| 給料・賞与等     | 3,517百万円                               | 3,644百万円                               |
| 役員賞与引当金繰入額 | 33                                     | 35                                     |
| 退職給付費用     | △200                                   | △638                                   |
| 減価償却費      | 323                                    | 308                                    |
| 研究開発費      | 1,088                                  | 1,094                                  |
| 運送保管費      | 1,297                                  | 1,223                                  |

※3 固定資産処分損の内訳は次のとおりであります。

|           | 前事業年度<br>(自 2017年4月1日<br>至 2018年3月31日) | 当事業年度<br>(自 2018年4月1日<br>至 2019年3月31日) |
|-----------|--|--|
| 建物        | 4百万円                                   | 3百万円                                   |
| 構築物       | 4                                      | 0                                      |
| 機械及び装置    | 8                                      | 8                                      |
| 工具、器具及び備品 | 4                                      | 3                                      |
| 撤去費用      | 25                                     | 49                                     |
| 計         | 48                                     | 65                                     |

## (有価証券関係)

子会社株式及び関連会社株式（当事業年度の貸借対照表計上額は子会社株式12,407百万円、関連会社株式21百万円、前事業年度の貸借対照表計上額は子会社株式11,459百万円、関連会社株式21百万円）は、市場価格がなく、時価を把握することが極めて困難と認められることから、記載をしておりません。

(税効果会計関係)

1. 繰延税金資産及び繰延税金負債の発生の主な原因別の内訳

|              | 前事業年度<br>(2018年3月31日) | 当事業年度<br>(2019年3月31日) |
|--------------|-----------------------|-----------------------|
| 繰延税金資産       |                       |                       |
| 貸倒引当金        | 19百万円                 | 18百万円                 |
| たな卸資産評価損     | 7                     | 9                     |
| 未払事業税        | 33                    | 6                     |
| 未払賞与         | 157                   | 161                   |
| 社会保険料        | 24                    | 26                    |
| 製品補償引当金      | 120                   | 112                   |
| ゴルフ会員権評価損等   | 26                    | 13                    |
| 投資有価証券評価損    | 24                    | 25                    |
| 減損損失         | 122                   | 231                   |
| 環境対策引当金      | 28                    | 28                    |
| 資産除去債務       | 2                     | 2                     |
| その他          | 72                    | 82                    |
| 計            | 640                   | 718                   |
| 評価性引当額       | △188                  | △186                  |
| 繰延税金資産合計     | 452                   | 532                   |
| 繰延税金負債       |                       |                       |
| その他有価証券評価差額金 | △961                  | △1,010                |
| 前払年金費用       | △308                  | △791                  |
| その他          | △0                    | △0                    |
| 繰延税金負債合計     | △1,270                | △1,802                |
| 繰延税金資産の純額    | △818                  | △1,270                |

2. 法定実効税率と税効果会計適用後の法人税等の負担率との間に重要な差異があるときの、当該差異の原因となった主要な項目別の内訳

|                   | 前事業年度<br>(2018年3月31日) | 当事業年度<br>(2019年3月31日) |
|-------------------|-----------------------|-----------------------|
| 法定実効税率<br>(調整)    | 30.7%                 | 30.5%                 |
| 交際費等              | 0.9                   | 1.0                   |
| 受取配当金等            | △8.8                  | △16.3                 |
| 住民税均等割            | 0.8                   | 1.0                   |
| 評価性引当額            | 0.2                   | △0.0                  |
| 税額控除              | △3.1                  | △1.1                  |
| その他               | △0.6                  | △1.1                  |
| 税効果会計適用後の法人税等の負担率 | 20.1                  | 13.9                  |

(企業結合等関係)

該当事項はありません。

(重要な後発事象)

自己株式の取得

当社は、2019年5月10日開催の取締役会において、会社法第165条第3項の規定により読み替えて適用される同法第156条の規定に基づき、自己株式取得に係る事項について決議いたしました。

詳細は、「1. 連結財務諸表等 (1) 連結財務諸表 注記事項 (重要な後発事象)」に記載のとおりであります。

本社移転

当社は、2019年5月10日開催の取締役会において、本店を「大阪市中央区南船場一丁目18番11号」へ同年8月13日(予定)に移転することを決議いたしました。

詳細は、「1. 連結財務諸表等 (1) 連結財務諸表 注記事項 (重要な後発事象)」に記載のとおりであります。

ストックオプション（新株予約権）の付与

当社は、2019年6月27日開催の取締役会において、ストックオプションとして新株予約権の発行を決議いたしました。

詳細は、「1. 連結財務諸表等（1）連結財務諸表 注記事項（重要な後発事象）」に記載のとおりであります。

④【附属明細表】

【有形固定資産等明細表】

（単位：百万円）

| 区分     | 資産の種類     | 当期首残高             | 当期増加額 | 当期減少額        | 当期償却額 | 当期末残高             | 減価償却累計額 |
|--------|-----------|-------------------|-------|--------------|-------|-------------------|---------|
| 有形固定資産 | 建物        | 2,598             | 102   | 340<br>(336) | 225   | 2,135             | 5,612   |
|        | 構築物       | 348               | 11    | 23<br>(22)   | 45    | 292               | 1,235   |
|        | 機械及び装置    | 1,312             | 396   | 13<br>(1)    | 326   | 1,369             | 10,647  |
|        | 車両運搬具     | 0                 | 0     | —            | 0     | 0                 | 10      |
|        | 工具、器具及び備品 | 701               | 305   | 5<br>(1)     | 251   | 749               | 2,912   |
|        | 土地        | 8,894<br>[3,186]  | —     | —            | —     | 8,894<br>[3,186]  | —       |
|        | リース資産     | 437               | 7     | —            | 74    | 370               | 280     |
|        | 建設仮勘定     | 9                 | 247   | 215          | —     | 41                | —       |
|        | 計         | 14,304<br>[3,186] | 1,071 | 598<br>(362) | 923   | 13,854<br>[3,186] | 20,697  |
| 無形固定資産 | 借地権       | 64                | —     | —            | —     | 64                | —       |
|        | ソフトウェア    | 105               | 74    | —            | 47    | 132               | 218     |
|        | リース資産     | 152               | 27    | —            | 71    | 108               | 787     |
|        | その他       | 61                | 41    | 26           | 2     | 74                | 16      |
|        | 計         | 383               | 143   | 26           | 121   | 379               | 1,022   |

（注）1. 機械及び装置のうち、当期増加の主なものは次のとおりであります。

|      |           |        |
|------|-----------|--------|
| 小牧工場 | 塗料製造設備の取得 | 135百万円 |
| 那須工場 | 塗料製造設備の取得 | 258百万円 |

2. 工具、器具及び備品のうち、当期増加の主なものは次のとおりであります。

|      |         |        |
|------|---------|--------|
| 小牧工場 | 試験機器の取得 | 149百万円 |
| 那須工場 | 試験機器の取得 | 145百万円 |

3. 「当期減少額」欄の（ ）内は内書きで、減損損失の計上額であります。

4. 「当期首残高」、「当期減少額」及び「当期末残高」欄の[ ]内は内書きで、土地の再評価に関する法律（1998年法律第34号）により行った土地の再評価実施前の帳簿価額との差額であります。

【引当金明細表】

（単位：百万円）

| 科目      | 当期首残高 | 当期増加額 | 当期減少額 | 当期末残高 |
|---------|-------|-------|-------|-------|
| 貸倒引当金   | 66    | —     | 1     | 64    |
| 役員賞与引当金 | 33    | 35    | 33    | 35    |
| 製品補償引当金 | 379   | 97    | 128   | 348   |
| 環境対策引当金 | 94    | —     | —     | 94    |

（2）【主な資産及び負債の内容】

連結財務諸表を作成しているため、記載を省略しております。

（3）【その他】

特に記載すべき事項はありません。



## 第6【提出会社の株式事務の概要】

|   |   |
|---|---|
| 事業年度  | 4月1日から3月31日まで   |
| 定時株主総会  | 6月中   |
| 基準日   | 3月31日   |
| 剰余金の配当の基準日                                    | 9月30日<br>3月31日  |
| 1単元の株式数                                       | 100株  |
| 単元未満株式の買取り<br>取扱場所<br>株主名簿管理人<br>取次所<br>買取手数料 | (特別口座)<br>大阪市中央区伏見町三丁目6番3号<br>三菱UFJ信託銀行株式会社 大阪証券代行部<br><br>(特別口座)<br>東京都千代田区丸の内一丁目4番5号<br>三菱UFJ信託銀行株式会社<br><br>—<br><br>株式の売買の委託に係る手数料相当額として別途定める金額             |
| 公告掲載方法  | 電子公告により行う<br>公告掲載URL <a href="https://www.dnt.co.jp/">https://www.dnt.co.jp/</a><br>ただし、電子公告によることができない事故、その他のやむを得ない事由が生じたときは、日本経済新聞に掲載いたします。                    |
| 株主に対する特典                                      | 株主優待<br>1. 対象となる株主<br>毎年3月31日現在の株主名簿に記載又は記録された当社株式100株(1単元)以上を保有する株主<br>2. 優待内容<br>(1) 100株以上1,000株未満 当社オリジナルQUOカード1,000円分<br>(2) 1,000株以上 当社オリジナルQUOカード3,000円分 |

(注) 当社の単元未満株式を有する株主は、単元未満株式について次に掲げる権利以外の権利を行使できない旨を定款で定めております。

- ・会社法第189条第2項各号に掲げる権利
- ・会社法第166条第1項の規定による請求をする権利
- ・株主の有する株式数に応じて募集株式の割当て及び募集新株予約権の割当てを受ける権利

## 第7【提出会社の参考情報】

### 1【提出会社の親会社等の情報】

当社は、金融商品取引法第24条の7第1項に規定する親会社等はありません。

### 2【その他の参考情報】

当事業年度の開始日から有価証券報告書提出日までの間に、次の書類を提出しております。

(1) 有価証券報告書及びその添付書類並びに確認書

事業年度（第135期）（自 2017年4月1日 至 2018年3月31日）2018年6月28日関東財務局長に提出

(2) 内部統制報告書及びその添付書類

（対象期間 自 2017年4月1日 至 2018年3月31日）2018年6月28日関東財務局長に提出

(3) 四半期報告書及び確認書

（第136期第1四半期）（自 2018年4月1日 至 2018年6月30日）2018年8月10日関東財務局長に提出

（第136期第2四半期）（自 2018年7月1日 至 2018年9月30日）2018年11月12日関東財務局長に提出

（第136期第3四半期）（自 2018年10月1日 至 2018年12月31日）2019年2月12日関東財務局長に提出

(4) 臨時報告書

2018年7月3日関東財務局長に提出

企業内容等の開示に関する内閣府令第19条第2項第9号の2（株主総会における議決権行使の結果）に基づく臨時報告書であります。

2018年7月27日関東財務局長に提出

企業内容等の開示に関する内閣府令第19条第2項第3号（特定子会社の異動）に基づく臨時報告書であります。

(5) 自己株券買付状況報告書

報告期間（自 2018年6月1日 至 2018年6月30日）2018年7月3日関東財務局長に提出

報告期間（自 2018年7月1日 至 2018年7月31日）2018年8月2日関東財務局長に提出

報告期間（自 2018年8月1日 至 2018年8月31日）2018年9月5日関東財務局長に提出

報告期間（自 2018年9月1日 至 2018年9月30日）2018年10月2日関東財務局長に提出

報告期間（自 2018年10月1日 至 2018年10月31日）2018年11月2日関東財務局長に提出

報告期間（自 2018年11月1日 至 2018年11月30日）2018年12月3日関東財務局長に提出

報告期間（自 2018年12月1日 至 2018年12月31日）2019年1月9日関東財務局長に提出

報告期間（自 2019年5月1日 至 2019年5月31日）2019年6月11日関東財務局長に提出

## 第二部【提出会社の保証会社等の情報】

該当事項はありません。

# 独立監査人の監査報告書及び内部統制監査報告書

2019年6月27日

大日本塗料株式会社

取締役会 御中

有限責任 あずさ監査法人

指定有限責任社員 公認会計士 和田 安 弘 印  
業 務 執 行 社 員

指定有限責任社員 公認会計士 浅 野 豊 印  
業 務 執 行 社 員

## <財務諸表監査>

当監査法人は、金融商品取引法第193条の2第1項の規定に基づく監査証明を行うため、「経理の状況」に掲げられている大日本塗料株式会社の2018年4月1日から2019年3月31日までの連結会計年度の連結財務諸表、すなわち、連結貸借対照表、連結損益計算書、連結包括利益計算書、連結株主資本等変動計算書、連結キャッシュ・フロー計算書、連結財務諸表作成のための基本となる重要な事項、その他の注記及び連結附属明細表について監査を行った。

## 連結財務諸表に対する経営者の責任

経営者の責任は、我が国において一般に公正妥当と認められる企業会計の基準に準拠して連結財務諸表を作成し適正に表示することにある。これには、不正又は誤謬による重要な虚偽表示のない連結財務諸表を作成し適正に表示するために経営者が必要と判断した内部統制を整備及び運用することが含まれる。

## 監査人の責任

当監査法人の責任は、当監査法人が実施した監査に基づいて、独立の立場から連結財務諸表に対する意見を表明することにある。当監査法人は、我が国において一般に公正妥当と認められる監査の基準に準拠して監査を行った。監査の基準は、当監査法人に連結財務諸表に重要な虚偽表示がないかどうかについて合理的な保証を得るために、監査計画を策定し、これに基づき監査を実施することを求めている。

監査においては、連結財務諸表の金額及び開示について監査証拠を入手するための手続が実施される。監査手続は、当監査法人の判断により、不正又は誤謬による連結財務諸表の重要な虚偽表示のリスクの評価に基づいて選択及び適用される。財務諸表監査の目的は、内部統制の有効性について意見表明するためのものではないが、当監査法人は、リスク評価の実施に際して、状況に応じた適切な監査手続を立案するために、連結財務諸表の作成と適正な表示に関連する内部統制を検討する。また、監査には、経営者が採用した会計方針及びその適用方法並びに経営者によって行われた見積りの評価も含め全体としての連結財務諸表の表示を検討することが含まれる。

当監査法人は、意見表明の基礎となる十分かつ適切な監査証拠を入手したと判断している。

## 監査意見

当監査法人は、上記の連結財務諸表が、我が国において一般に公正妥当と認められる企業会計の基準に準拠して、大日本塗料株式会社及び連結子会社の2019年3月31日現在の財政状態並びに同日をもって終了する連結会計年度の経営成績及びキャッシュ・フローの状況をすべての重要な点において適正に表示しているものと認める。

#### <内部統制監査>

当監査法人は、金融商品取引法第193条の2第2項の規定に基づく監査証明を行うため、大日本塗料株式会社の2019年3月31日現在の内部統制報告書について監査を行った。

#### 内部統制報告書に対する経営者の責任

経営者の責任は、財務報告に係る内部統制を整備及び運用し、我が国において一般に公正妥当と認められる財務報告に係る内部統制の評価の基準に準拠して内部統制報告書を作成し適正に表示することにある。

なお、財務報告に係る内部統制により財務報告の虚偽の記載を完全には防止又は発見することができない可能性がある。

#### 監査人の責任

当監査法人の責任は、当監査法人が実施した内部統制監査に基づいて、独立の立場から内部統制報告書に対する意見を表明することにある。当監査法人は、我が国において一般に公正妥当と認められる財務報告に係る内部統制の監査の基準に準拠して内部統制監査を行った。財務報告に係る内部統制の監査の基準は、当監査法人に内部統制報告書に重要な虚偽表示がないかどうかについて合理的な保証を得るために、監査計画を策定し、これに基づき内部統制監査を実施することを求めている。

内部統制監査においては、内部統制報告書における財務報告に係る内部統制の評価結果について監査証拠を入手するための手続が実施される。内部統制監査の監査手続は、当監査法人の判断により、財務報告の信頼性に及ぼす影響の重要性に基づいて選択及び適用される。また、内部統制監査には、財務報告に係る内部統制の評価範囲、評価手続及び評価結果について経営者が行った記載を含め、全体としての内部統制報告書の表示を検討することが含まれる。

当監査法人は、意見表明の基礎となる十分かつ適切な監査証拠を入手したと判断している。

#### 監査意見

当監査法人は、大日本塗料株式会社が2019年3月31日現在の財務報告に係る内部統制は有効であると表示した上記の内部統制報告書が、我が国において一般に公正妥当と認められる財務報告に係る内部統制の評価の基準に準拠して、財務報告に係る内部統制の評価結果について、すべての重要な点において適正に表示しているものと認める。

#### 利害関係

会社と当監査法人又は業務執行社員との間には、公認会計士法の規定により記載すべき利害関係はない。

以 上

- 
- (注) 1. 上記は監査報告書の原本に記載された事項を電子化したものであり、その原本は当社（有価証券報告書提出会社）が連結財務諸表及び内部統制報告書に添付する形で別途保管しております。
2. XBR Lデータは監査の対象には含まれていません。

# 独立監査人の監査報告書

2019年6月27日

大日本塗料株式会社

取締役会 御中

有限責任 あずさ監査法人

指定有限責任社員 公認会計士 和田 安 弘 印  
業 務 執 行 社 員

指定有限責任社員 公認会計士 浅 野 豊 印  
業 務 執 行 社 員

当監査法人は、金融商品取引法第193条の2第1項の規定に基づく監査証明を行うため、「経理の状況」に掲げられている大日本塗料株式会社の2018年4月1日から2019年3月31日までの第136期事業年度の財務諸表、すなわち、貸借対照表、損益計算書、株主資本等変動計算書、重要な会計方針、その他の注記及び附属明細表について監査を行った。

## 財務諸表に対する経営者の責任

経営者の責任は、我が国において一般に公正妥当と認められる企業会計の基準に準拠して財務諸表を作成し適正に表示することにある。これには、不正又は誤謬による重要な虚偽表示のない財務諸表を作成し適正に表示するために経営者が必要と判断した内部統制を整備及び運用することが含まれる。

## 監査人の責任

当監査法人の責任は、当監査法人が実施した監査に基づいて、独立の立場から財務諸表に対する意見を表明することにある。当監査法人は、我が国において一般に公正妥当と認められる監査の基準に準拠して監査を行った。監査の基準は、当監査法人に財務諸表に重要な虚偽表示がないかどうかについて合理的な保証を得るために、監査計画を策定し、これに基づき監査を実施することを求めている。

監査においては、財務諸表の金額及び開示について監査証拠を入手するための手続が実施される。監査手続は、当監査法人の判断により、不正又は誤謬による財務諸表の重要な虚偽表示のリスクの評価に基づいて選択及び適用される。財務諸表監査の目的は、内部統制の有効性について意見表明するためのものではないが、当監査法人は、リスク評価の実施に際して、状況に応じた適切な監査手続を立案するために、財務諸表の作成と適正な表示に関連する内部統制を検討する。また、監査には、経営者が採用した会計方針及びその適用方法並びに経営者によって行われた見積りの評価も含め全体としての財務諸表の表示を検討することが含まれる。

当監査法人は、意見表明の基礎となる十分かつ適切な監査証拠を入手したと判断している。

## 監査意見

当監査法人は、上記の財務諸表が、我が国において一般に公正妥当と認められる企業会計の基準に準拠して、大日本塗料株式会社の2019年3月31日現在の財政状態及び同日をもって終了する事業年度の経営成績をすべての重要な点において適正に表示しているものと認める。

## 利害関係

会社と当監査法人又は業務執行社員との間には、公認会計士法の規定により記載すべき利害関係はない。

以 上

(注) 1. 上記は監査報告書の原本に記載された事項を電子化したものであり、その原本は当社（有価証券報告書提出会社）が別途保管しております。

2. XBRLデータは監査の対象には含まれていません。